Mémoire de Master 1 Mention « Gestion des Territoires et Développement Local » Parcours « Ruralités dans les Nords et les Suds »

Observation de la complexité des liens entre les acteurs/actrices de l'aide alimentaire et de leur répartition territoriale dans le Loiret et le Cher: un combat contre la précarité alimentaire et les zones blanches.

Agathe Nucera Roussely

Sous la direction d'Anne-Emmanuelle Fiamor
Maître de stage : Geneviève Pierre du laboratoire Cedete

Année universitaire 2024-2025

Citation issue du groupe de chercheuses et chercheurs du programme PATAMIL[1]

"*le constat est celui d'une alimentation à deux vitesses :*

- une respectueuse de l'environnement et des producteurs, constituée de denrées de qualité provenant de circuits locaux et courts, s'adressant à un public aisé ;

- l'autre constituée de produits de plus mauvaise qualité, souvent transformés, venant de loin, produits dans des conditions environnementales désastreuses, s'adressant à des populations peu aisées, voire démunies."

[1] Le programme PATAMIL est un programme de recherche en géographie et sociologie, sur l'insécurité alimentaire en Inde (Région Tamil Nadu) et en France (Région Centre-Val-de-Loire). PATAMIL est encadré par le Laboratoire CEDETE.

REMERCIEMENTS

Merci à Anne-Emmanuelle Fiamor, directrice du stage, pour ses précieux conseils. À Bérémy Otto pour son soutien, à Geneviève Pierre, maître de stage, et Bertrand Sajaloli pour nous avoir corrigés et aiguillés lorsque l'on en avait besoin. Merci à la délégation Secours Catholique du Berry, notamment à Axel de Maupeou pour son enthousiasme, à Brigitte Audo pour sa réactivité et à Maxence pour nous avoir fait balader à travers le Berry. Merci à Emmanuel Barbier de nous avoir permis, à F.K. Samb et moi-même, d'intégrer l'équipe, ou plutôt, la famille du Secours Catholique du Loiret. Merci aussi pour les retours nous permettant d'améliorer nos travaux. Merci à Laurence de nous avoir pris sous son aile, à Sylvain pour toutes ses inspirations artistiques et sa spiritualité, à Romaric pour ses mails très importants, à Julie pour avoir été chorégraphe, à Patricia de m'avoir fait confiance et confié les clefs du S.C., à Chantale pour ses conseils de vie, à Hans pour sa sagesse, à Jacqueline pour sa bonne humeur, à Aude et à Arthur pour les parties de cartes, à Sylvia pour sa douceur, à Rebecca pour les lectures et à Pamela pour son travail.

Merci à toustes pour votre bienveillance, votre humour et votre bonne humeur. Grâce à vous c'était le cœur léger que je suis venues travailler pendant plus de 4 mois à vos côtés.

Un grand merci à tous les AAA, tous plus bienveillant.e.s les un.e.s que les autres, qui ont accepté de nous partager un peu de leur temps, de leur sens de solidarité et de leur quête de justice. Ce fut des moments très riches humainement qui réconfortent et donnent espoir en ce qu'est l'humanité.

Les acteurs/actrices de l'Aide Alimentaire du Loiret avec qui on a pu échanger de vive voix:
Banque Alimentaire Monsieur Vitoux et Madame Fantin (ADEAR), Croix Rouge madame Boisseau, Fillipe du CRM, Secours Catholique, à toutes et tous les bénévoles rencontrés, Restos du Coeur monsieur Pinot et l'équipe de Gien pour leur accueil , Secours Populaire Français monsieur Jaffre et l'équipe du Solidaribus de Chambon-sur-Loire, SOLAAL Marie et Tom, Les Mains Tendues Monsieur Schenck, Bocaux des Champs échanges pleins de réflexions et de dégustations, Solembio Lisa Buisson, …

Les acteurs/actrices de l'Aide Alimentaire du Cher avec qui on a pu échanger de vive voix:
CCAS Bourges Madame Grégoire, CCAS Vierzon Madame Canon, MDAS St-Amand-Montrond, Esvaldo Sabrina pour l'accueil, L'entraide 18, monsieur Fawzi, Flo, Audrey et les cuisinier.ère.s bénévoles pour votre bienveillance, Les paniers Mehunois et le CCAS, Croix Rouge Isabella Barjon et l'équipe de Saint-Florent-sur-Cher, Restos du Coeur

madame Bissonnier et monsieur Martinet, Secours Populaire Français madame Ati et monsieur Boucher, C2S Madame Millérioux, ESBN Clément Brelaud, …

Et merci à tous les représentantes et représentants des CCAS et autres structures, du Loiret, du Cher, qui ont pris le temps de répondre à notre questionnaire et nos coups de fil.

Merci à celles et ceux qui ont été à mes côtés de près ou de loin. Ma famille pour leur soutien constant. Mes ami.e.s, présent.e.s depuis des années ou quelques mois. Mes colocataires et mes collègues de bureau, pour leur présence bienveillante tout au long de cette période de rédaction.

Et un grand merci à Fatou Kiné Samb avec qui j'ai pu partager cette expérience, pour sa sagesse et sa patience. Merci de nous avoir fait découvrir de nouvelles saveurs et musiques entêtantes. Ce fut très riche de travailler à tes côtés.

Sommaire:

Remerciements

Sommaire

Introduction

Plan, problématique et hypothèses

Chapitre 1 - Cadrages théorique et contextuel

I.1. Cadrage théorique : Présentation et définitions des termes clefs

I.1.1. L'aide alimentaire en France : un champ d'action sociale.

I.1.2. Les concepts

I.1.2.1. Précarité alimentaire

I.1.2.2. Zones blanches

I.2. Cadrage contextuel : Présentation de l'étude, des commanditaires et diagnostic du territoire.

I.2.1. Présentation de la commande

I.2.2. Présentation des commanditaires

I.2.2.1. Présentation du Secours Catholique

I.2.2.2. Présentation du programme PATAMIL

I.2.2.3. Présentation du mouvement associatif et du Collectif ALERTE

I.2.2.4. Présentation de Solinum

I.3. Diagnostic du territoire d'étude

I.3.1. Présentation de la Région Centre-Val-de-Loire

I.3.2. Le Loiret

I.3.3. Le Cher

I.3.4. Comprendre les liens entre les acteurs/actrices de l'Aide Alimentaire (les AAA)

Chapitre II - Méthodologie d'enquête

II.1. Familiarisation avec le sujet

II.2. Outils d'enquêtes : guide d'entretien semi directif

II.3. Tri des données

II.4. Schématisation des liens qu'entretiennent les AAA

II.5. Cartographies de la répartition des AAA dans le Cher et le Loiret.

II.6. Cartographies du caractère précaire, ou non, de nos zones d'études

II.7. Sélection des zones de zooms
II.8. Schématisation des liens entre AAA à l'échelle des zones de zooms

Chapitre III. Résultats
III.1. Présentation de l'échantillon
III.2. Traitement des données qualitatives
III. 3. La répartition des AAA dans le département du Loiret.
III.3.1. La précarité dans le Loiret
III.3.2. Répartition des AAA dans le département du Cher
III.3.2.1. La précarité dans le Cher
III.4. Schématisations des liens inter et intra-associatifs: Les zones de zooms
III.4.1. La communauté de communes Giennoises (Loiret)
III.4.2. La Communauté de Commune Coeur de France (Cher)

Chapitre IV. Discussion

IV.1. Réponse à l'hypothèse 1
IV.2. Réponse à l'hypothèse 2

Conclusion

Bibliographie

Annexes

INTRODUCTION

"*Le nombre de personnes ayant besoin d'une aide alimentaire et de moyens de subsistance d'urgence a augmenté de près de* ***5 %,*** *soit* ***13,7 millions*** *de personnes, passant de 281,6 millions dans 59 pays/territoires en 2023 à* ***295,3 millions*** *dans 53 pays/territoires en 2024*."[2]

C'est le constat partagé par les membres du Global Network Against Food Crises et du Food Security Information Network, à travers le Rapport "*Global overview of countries/territories with food crises*", publié en mai 2025. En Europe, composé selon la courbe de Branko Milanovic, majoritairement de pays "gagnants de la mondialisation", et donc plutôt "riche", il existe tout de même une part importante de la population touchée par la précarité alimentaire. Pour donner un exemple plus précis, "***32%*** *des français ont des difficultés à se procurer une alimentation saine permettant de faire trois repas par jour*." (Baromètre Ipsos/SPF 2023)[3]. En 2024, le rapport "L'injuste prix de notre alimentation"[4], cite une étude de l'ANSES, et rappelle qu'en 2017, sur **67,2 millions** de français, **8 millions** étaient en situation d'insécurité alimentaire. Un rapport récent de la cour des comptes informe sur le fait que près de **" 5,6 millions** de personnes sont inscrites à l'aide alimentaire en France."[5]

En réponse à ces sources de précarité, des acteurs/actrices de l'aide alimentaire, tel que le Secours Catholique ou bien le Secours Populaire Français (et bien d'autres), interviennent en apportant un soutien (alimentaire, financier, vestimentaire, administratif, …) et accompagnent les personnes vivant dans une forme de précarité, à en sortir peu à peu.
Bien souvent, ces associations font partie de plus grandes instances tel que le CODELUPA, le CORELUPA, le COCOLUPA (COmité national de COordination de la LUtte contre la Précarité Alimentaire). Créée par l'Etat Français en 2020, le COCOLUPA et ses différentes déclinaisons territoriales, tentent d'accompagner des projets d'aides alimentaires dans l'objectif de lutter contre la précarité alimentaire. Le CODELUPA à notamment permis d'utiliser le "Fonds pour une aide alimentaire durable" en faveur du programme Mieux Manger Pour Tous (MMPT[6]). Le but de ce programme de subventions est d'encourager l'émergence d'idées et d'actions à destination de l'accessibilité à une alimentation de qualité en quantité.

---

[2] Global Report on Food Crises (GRFC) 2025
[3] https://www.secourspopulaire.fr/nos-actions/aide-alimentaire/ + Baromètre de la pauvreté Ipsos / Secours Populaire : Près d'un Français sur cinq déclare vivre à découvert | Ipsos
[4] Découvrir l'étude "L'injuste prix de notre alimentation – quels coûts pour la société et la planète ?" - CIVAM
[5] Observations définitives L'aide alimentaire financée par l'État et les fonds européens p.13
[6] Programme mieux manger pour tous

Par exemple, à l'échelle de la région Centre Val de Loire, cette subvention accompagne de nombreux acteurs/actrices de l'aide alimentaire comme les Centres Communaux d'Actions Sociales (CCAS) ou bien le Secours Catholique dans différents projets. À titre d'exemple, entre avril et juillet 2025, dans le Loiret et le Cher, trois projets, portés par le Secours Catholique ont vu le jour : une épicerie solidaire fixe, une épicerie solidaire itinérante et l'achat d'un camion-frigo pour la distribution de paniers alimentaires auprès des personnes à mobilité réduite.

Les acteurs/actrices de l'aide alimentaire sont présents et multiplient leurs modes d'actions. Problème, quelques fois il y a un manque de communication, pouvant impliquer une carence d'acteur.ice sur certains espaces (ruraux), du gaspillage alimentaire, des difficultés à se fournir en produits locaux, des problèmes de logistique pour le transport et la distribution des denrées, … C'est l'une des raisons pour lesquelles le Secours Catholique[7] du Loiret et du Cher, le Mouvement Associatif[8] et le réseau ALERTE[9], sont entrés en collaboration avec le Centre d'Etudes pour le Développement des Territoires et l'Environnement (laboratoire CEDETE)[10]. L'objectif commun de ces acteurs/actrices est d'étudier, analyser au travers du programme PATAMIL[11], programme de recherche sur l'équité alimentaire et projets alimentaires de territoire en Région Centre-Val-de-Loire et dans le Tamil Nadu (Inde), la précarité alimentaire sur leur territoire et les liens existant ou non entre les différents acteurs/actrices de l'Aide Alimentaire (AAA).

Alors que l'on constate l'existence de zones blanches où aucun AAA intervient et à l'inverse des secteur.ice.s où ils se font concurrence, comment la mise en relation des AAA peut-elle répondre aux besoins?

Pour tenter d'y répondre, dans un premier temps seront présentés les commanditaires, le contexte de l'étude géographique et sociale, ainsi que les définitions des termes clefs de l'étude.

Dans un second temps, nous expliciterons quelle méthodologie nous avons choisie pour récolter et analyser les données. Enfin, les résultats seront exposés sans analyse, puis discutés dans une dernière partie.

---

[7] Secours Catholique - Caritas France
[8] Qui sommes-nous? - Le mouvement associatif - Centre
[9] Présentation du Collectif ALERTE | ALERTE
[10] Présentation | Université d'Orléans
[11] Partenaires - PATAMIL

PROBLÉMATIQUE

De quelle manière structurer les liens entre les acteurs/actrices de l'aide alimentaire, dans les départements du Loiret et du Cher, pour réduire la précarité alimentaire et les zones blanches sur le territoire ?

HYPOTHÈSES

- Hypothèse1 : Pour la plupart, les AAA développent leurs idées et projets dans "l'entre-soi" de leur structure, et parfois même de leurs locaux, ce qui favoriserait la présence de zones blanches.
- Hypothèse2 : Mieux structurer les liens entre les Acteurs de l'Aide Alimentaire (AAA) permettrait de remplir les zones blanches.

Chapitre 1 - Cadrages théorique et contextuel

I.1. Cadrage théorique : Présentation et définitions des termes clefs

Selon la Cour des comptes, rien qu'en France en 2024, **5,6 millions**[12] de personnes sont inscrites à l'aide alimentaire. Ironie du sort, les agriculteur.ice.s aussi, sont touchés par le besoin d'aide alimentaire[13]. Ainsi, nous commencerons par nous demander, concrètement de quoi parle-t-on quand on utilise le terme "aide alimentaire" ?

I.1.1. L'aide alimentaire en France : un champ d'action sociale.

La Cour des comptes[14] rappel dans son dernier rapport "*L'aide alimentaire financée par l'Etat et les fonds européens*", paru en juillet 2025, qu "*à l'origine, l'aide alimentaire se définissait uniquement par la fourniture de denrées à des personnes démunies comme le disposait la loi du 27 juillet 2010 de modernisation de l'agriculture et de la pêche (LMAP)"*[15]. L'aide alimentaire, telle qu'on la connaît aujourd'hui, est apparue en Europe à la fin de la Seconde Guerre mondiale et commence à se structurer en 1970, où elle est d'abord perçue comme une forme "d'assistance".[16]

Les magistrats précisent, qu'actuellement, *"l'aide alimentaire en France, relève majoritairement de l'offre associative, et est largement financée par la générosité du public, même si elle est aussi soutenue financièrement par l'Union européenne, l'État et les collectivités locales*."

La Cour des comptes finit par définir l'aide alimentaire comme: "*la fourniture de denrées alimentaires, gratuitement ou contre une participation symbolique, aux personnes en situation de vulnérabilité économique ou sociale, assortie de la proposition d'un accompagnement*"[17]. Si l'on suit le raisonnement de la Cour des comptes, on pourrait considérer l'aide alimentaire comme une forme de "don".

---

[12] Observations définitives L'aide alimentaire financée par l'État et les fonds européens
[13] Précarité alimentaire : fiches outils pour agir sur le terrain - CIVAM
[14] Observations définitives L'aide alimentaire financée par l'État et les fonds européens p.15 et 16
[15] Cette loi a intégré dans le code rural et de la pêche une définition de l'aide alimentaire, sur la base de l'article L. 230-6, qui dispose que « l'aide alimentaire a pour objet la fourniture de denrées alimentaires aux personnes les plus démunies ».
[16] Une solidarité en miettes - Presses universitaires de Rennes + rapport des M2 GAED sur la précarité dans le Cher.
[17] Article L. 266-2 du code de l'action sociale et des familles

Marcel Mauss, un anthropologue du début du 20ème siècle, explique dans son ouvrage l'"Essai sur le don"[18] paru en 1925, que le don est un "*fait social total*", relié au contexte culturel, historique et social. Ce qui voudrait dire, que le don, et donc ici, l'aide alimentaire, est une action mobilisant plusieurs dimensions de la société (économique, juridique, morphologique, religieux, esthétique).[19]

D'après ces définitions on peut dire que , l'aide alimentaire se traduit par un apport alimentaire, donné ou vendu à un prix venant d'une association/entreprise/autre organisme, pour répondre au besoin d'un individu ou groupe d'individus, en situation de précarité et/ou d'insécurité alimentaire, parfois sélectionnés sur critère (économique, social), de manière régulière (et donc répétée) sur une courte durée. Dans ce cadre , l'aide alimentaire mobilise l'ensemble des dimensions de la société.

différentes aspects de l'aide alimentaire :

- financier
- production
- politique
- social
- associatif

Il faut porter attention à ne pas confondre **l'aide alimentaire** ponctuelle, et l'**aide alimentaire** régulière. Les distributions alimentaires éphémères (repas de fêtes, aides 2 fois par an, aide d'urgence/rare, …), ne seront pas prises en compte pour cette étude car nous choisissons de nous focaliser sur les aides régulières.

Voici une liste non-exhaustive des différentes formes et lieux de *distribution* de l'aide alimentaire, élaborée à partir d'expériences bénévoles personnelles, d'observations sur le terrain en tant que stagiaires, et de nombreuses lectures[20].

[18] Essai sur le don — Wikipédia
[19] Le fait social total de Marcel Mauss: définition et exemples
[20] L'aide alimentaire : acteurs/actrices, pratiques et modalités d'accompagnement des publics (II) | Cairn.info

Tableau 1 : Modalités de la *distribution* de l'aide alimentaire en France

	lieux	sources de la nourriture distribuée	temporalité	acteurs/actrices en jeu
Maraudes	au sein des espaces publics	B.A. (Banque Alimentaire), Cuisine maison,	Hebdomadaire, relayer journalièrement entre différentes structures d'aides (associations, collectifs)	Les associations habilitées par l'Etat et des structures indépendantes .
Distributions	Locaux de la mairie, locaux de l'association	ramasses chez les GMS, producteur.ice.s locaux.les, B.A.	Hebdomadaire, ou, tous les 15 jours	Les associations habilitées par l'Etat, CCAS/ CIAS,
Colis/paniers fixes	Locaux de la mairie, locaux de l'association, à domicile …	producteur.ice.s locaux.les, B.A.	Hebdomadaire, ou, tous les 15 jours	associations habilitées par l'Etat, CCAS/ CIAS,
Colis/paniers mobiles	camion itinérant, dans l'espace public ou directement au domicile des personnes	producteur.ice.s locaux.les, B.A.	Hebdomadaire, ou, tous les 15 jours, ou, une fois par mois, …	associations habilitées par l'Etat
épiceries fixes	Locaux de la mairie, locaux de l'association, …	producteur.ice.s locaux.les, ramasses chez les GMS, B.A.	Hebdomadaire	SAF-ANDES, associations habilités, CCAS/ CIAS
épiceries mobiles	camion itinérant dans l'espace public	B.A., producteur.ice.s locaux.les, ramasses chez les GMS	Hebdomadaire, ou, tous les 15 jours, ou, une fois par mois, …	associations habilités
Chèques/ Bons alimentaire	Magasins vestimentaire, associations habilitées,	directement dans les GMS partenaires	Sur demande. Dépend du budget mis à disposition par la structure sur le sujet. A titre d'exemple, le Secours Catholique	associations habilitées par l'Etat, CCAS/ CIAS,

			aide à hauteur de 120€ maximum/ an/ personne.	
Ateliers cuisine	Locaux de la mairie, locaux de l'association	Achats à partir des subventions , B.A, GMS, producteur.ice.s locaux.les,	Tous les 15 jours, une fois par mois, …	associations habilités

I.1.2. Les concepts

Comme expliqué précédemment, l'aide alimentaire est à destination de personnes en situation de précarité et/ou d'insécurité alimentaire. Nous avons vu que pour faire face à cette situation il existe différents acteurs/actrices de l'aide alimentaire, comme les restos du cœur ou bien les CCAS. Dès lors une interrogation émerge : Où se trouvent ces acteurs/actrices ? Qui fait quoi ? Et où se trouvent les personnes touchées par la précarité ?
La notion de "zones blanches" est centrale dans le cadre de notre étude. Autres questionnements, dans les territoires, les différents AAA tissent-ils des liens de travail afin de mieux s'organiser ? De quelle nature sont ces liens ? Et cela influe-t-il sur leurs modes et zones d'actions ?

Termes choisis : précarité alimentaire; acteurs/actrices de l'aide alimentaire; zones blanches.

I.1.2.1. Précarité alimentaire

L'aide alimentaire est à destination de personnes en situation de précarité et/ou insécurité alimentaire. Quelles sont les dimensions de la précarité alimentaire?

Selon la Cour des comptes "*La précarité alimentaire se définit comme un accès restreint, inadéquat ou incertain à des produits qualifiés de sains et nutritifs et dont la faim est la conséquence finale mais non systématique. L'aide alimentaire ne constitue donc en conséquence qu'une des manières de contribuer à la lutte contre la précarité alimentaire*."[21]

La notion de précarité alimentaire est apparue en France à la fin des années 1980, dans la continuité des travaux du sociologue *Serge Paugam* (2020)[22] et des réflexions du *Conseil*

[21] Observations définitives L'aide alimentaire financée par l'État et les fonds européens p.15
[22] Précarité alimentaire | Le Labo de l'ESS

économique et social sur la précarité en général[23]. Elle vise à replacer l'accès à l'alimentation au cœur des enjeux sociaux et des processus d'exclusion.
Selon le *Secours Catholique (2021)*, la précarité alimentaire désigne ainsi « l*a situation dans laquelle une personne ne dispose pas d'un accès garanti à une alimentation suffisante, de qualité, durable, en adéquation avec ses préférences alimentaires et ses besoins nutritionnels, pouvant entraîner ou découler de situations d'exclusion, de disqualification sociale ou d'un environnement appauvri***.** »

Cette conception permet de dépasser la seule approche quantitative de la faim ou de l'insuffisance alimentaire pour intégrer des dimensions qualitatives, culturelles et sociale**s** de l'alimentation. Elle met en évidence le lien entre les difficultés d'accès à une alimentation choisie et équilibrée et les processus d'appauvrissement, d'isolement social et de marginalisation.

La problématique de la précarité, et notamment de la précarité alimentaire, reste pleinement d'actualité. C'est ce que souligne le Baromètre de la pauvreté et de la précarité élaboré par Ipsos et le Secours Populaire. En 2023, **43 %** des Français interrogés déclarent rencontrer des difficultés pour consommer des fruits et légumes frais, soit une progression de 6% en un an[24]. Par ailleurs, **32 %** des Français déclarent avoir du mal à se procurer une alimentation saine permettant de faire trois repas par jour. Ces données confirment que la précarité alimentaire dépasse le problème de la quantité de nourriture disponible et touche également à la qualité, la diversité et la régularité de l'alimentation quotidienne. Ce qui mets en évidence l'urgence d'une approche sociale et territoriale de cette question (Ipsos/SPF.2023).

I.1.2.2. Zones blanches

Dans le cadre de notre étude, les zones blanches correspondent à des zones où la précarité alimentaire est présente, mais pas les AAA. Ou du moins pas suffisamment, ou présent d'une manière qui ne répond pas à la demande. Tandis qu'ailleurs, des zones de chevauchements sont repérables : plusieurs acteurs/actrices se partagent une même zone, et peut-être quelquefois, un même public, au risque de concurrence, voire de conflits.

"*Les zones blanches ne sont pas des zones fixes : elles fluctuent en fonction des besoins et des options de réponses à ce besoin*." (issu des paroles de bénévoles du Solidaribus, interviewé en juillet 2025)

[23] Insécurité alimentaire et précarité alimentaire
[24] Baromètre de la pauvreté Ipsos / Secours Populaire : Près d'un Français sur cinq déclare vivre à découvert | Ipsos

I.2. Cadrage contextuel : Présentation de l'étude, des commanditaires et diagnostic du territoire.

L'étude se déroule entre avril et août 2025, sur deux départements de la Région Centre Val de Loire : le Cher (18) et le Loiret (45). Les commanditaires sont aux nombres de trois : le laboratoire CEDETE de l'université d'Orléans, le programme PATAMIL qui y est rattaché et les délégations du Cher et du Loiret pour le Secours Catholique.

I.2.1. Présentation de la commande

Fatou Kiné Samb[25] et moi même, avons été embauchées en tant que stagiaires pour un peu plus de 4 mois en avril 2025, par la délégation du Loiret et du Berry du Secours Catholique et le laboratoire de recherche CEDETE pour le programme de recherche PATAMIL.

Le projet d'étude a pour but de rendre compte des liens entre les différents acteurs/actrices de l'aide alimentaire, que l'on appellera **AAA**, et de mieux repérer les zones de carences en AAA, dites zones blanches, sur les départements du Loiret et du Cher. Dans un premier temps, l'offre du stage intégrait également la question du gaspillage alimentaire "Que deviennent les denrées alimentaires qui passent entre les mains des AAA ?". Mais pour des questions de temps et d'ampleur du travail, nous avons resserré notre sujet à la question des liens entre les AAA et la couverture des zones blanches.

Pour mieux cadrer l'étude, F.K. Samb et moi-même, nous sommes appuyées sur les directives de la commande de départ et nos constats sur le sujet, pour élaborer un premier questionnement: *Alors que l'on constate l'existence de zones blanches où aucun AAA intervient et à l'inverse des secteurs où ils se font concurrence, comment la mise en relation des AAA peut-elle répondre aux besoins?*

En identifiant les besoins, il est ensuite possible d'enclencher une démarche pour y répondre. Sans les identifier, il serait difficile de traiter les "maux" de nos territoires, et d'agir. En cela réside l'importance de notre étude : apporter aux AAA la connaissance des zones blanches de l'aide alimentaire, en lien avec les zones de précarité sociale, pour leur permettre d'identifier les espaces mal couverts par les actions de luttes contre la précarité alimentaire.

[25] Fatou Kiné Samb est étudiante à Orléans en 2ème année de master GAED - parcours Développement Durable Local et Solidaire.

En parallèle, notre étude a pour but de devenir un outil ressource pour informer les AAA, des actions et partenariats déjà existants sur le territoire.

I.2.2. Présentation des commanditaires

Le laboratoire CEDETE, à travers le programme PATAMIL, ainsi que les délégations du Secours Catholique du Loiret et du Berry, collaborent déjà depuis plusieurs années pour tenter de faire face aux problématiques de précarités alimentaires sur le territoire. En 2025, ces structures se sont à nouveau unies pour créer ce stage.

Mais alors, qui sont ces structures ? Quelles sont leur raison sociale et leurs objectifs ? Et, en quoi cette étude leur sera précieuse ?

Les commanditaires et partenaires de l'étude, avril-août 2025

I.2.2.1. <u>Présentation du Secours Catholique :</u>

Le Secours Catholique est une association française régie par la loi du 1er Juillet 1901. À l'échelle nationale se sont près de 3 500 équipes locales réparties

en 72 délégations (dont celles du Loiret et du Berry). À l'international, l'association est membre de Caritas Internationalis (165 délégations). Par leurs engagements et leurs actions, leurs objectifs sont d'aider et accompagner toutes personnes dans le besoin, de manière **inconditionnelle**. Leurs aides peuvent prendre différentes formes : accueil/écoute, petit-déjeuners, boutiques solidaires, épiceries sociales, hébergement d'urgence, ateliers (cuisines, écritures, …), etc.
Pour cette étude nous travaillons avec la délégation du Loiret, représentée par Emmanuel BARBIER, et celle du Berry, représentée par Axel de Maupeou.

Ce stage d'étude fait suite à la publication fin 2024 du rapport: "*L'injuste prix de notre alimentation*", co-créé par quatres associations : le Secours Catholique, le CIVAM, Solidarité Paysans et la Fédération Française des Diabétiques. A travers ce rapport, les associations constatent et donnent des chiffres pour appréhender l'actuel contexte économique, écologique et social en France: "pour 100€ d'achats alimentaires 6,90€ sont perçus par les producteur.ice.s français (en 1995 c'était 12€)", "+160% de diabétiques en 20 ans", "-30% d'oiseaux des champs en 15 ans", "8 millions de français en insécurité alimentaire".

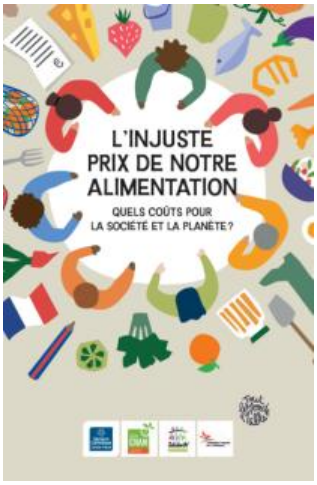

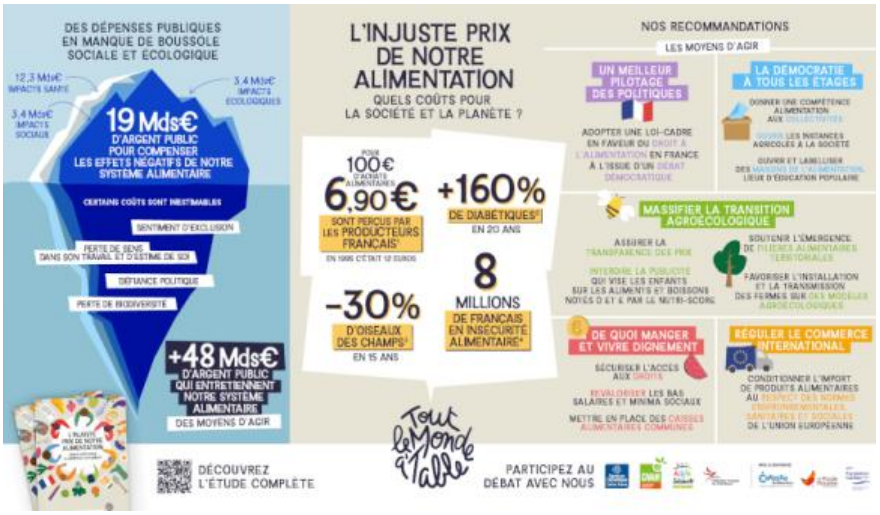

I.2.2.2. Présentation du programme PATAMIL

Le programme PATAMIL est porté par le CEDETE (Centre d'Études pour le Développement des Territoires et l'Environnement), unité de recherche (UR) de l'Université

d'Orléans; c'est un laboratoire de géographie-aménagement et développement local; son axe 2 privilégie une entrée par le "développement local, social et solidaire"[26].

Patamil, programme dirigé par Bertrand Sajaloli, regroupe certes des chercheur.se.s du CEDETE, mais aussi des laboratoires CITERES, et GéHCO (Université de Tours), ainsi que de l'Institut Français de Pondichéry, des universités indiennes de Madras et de Pondichéry. D'autres structures professionnelles liées à l'alimentation, comme Resolis, IEHCA (Institut Européen d'Histoire et des Cultures de l'Alimentation), Inpact, Dhan Foundation… y sont associées. Les terrains d'études sont répartis entre le Tamil Nadu, en Inde, et la région Centre-Val-de-Loire, en France[27].

Les chercheur.se.s et chercheuses de ce réseau ont pu dresser le constat d'une alimentation à deux vitesses :

- une respectueuse de l'environnement et des producteur.ice.s, constituée de denrées de qualité provenant de circuits locaux et courts, s'adressant à un public aisé ;
- l'autre constituée de produits de plus mauvaise qualité, souvent transformés, venant de loin, produits dans des conditions environnementales désastreuses, s'adressant à des populations peu aisées, voire démunies.

Suite à ce constat de la réalité de l'inégalité alimentaire, le programme PATAMIL a lancé différentes études (2024 Charlaine BONI, 2023), dont le stage actuel.

I.2.2.3. Présentation du mouvement associatif et du Collectif ALERTE

Le Mouvement Associatif, partenaire des commanditaires, accompagne et contribue au bon déroulé de l'étude depuis le début (présent lors des entretiens de sélection des stagiaires, jusque sur les réunions de terrain).

Ce mouvement est porte-parole, à l'échelle nationale, de plus de 700 000 associations françaises. Comme il l'explique sur leur site internet[28], leur but est d'œuvrer "afin de permettre aux associations de faire mouvement pour favoriser le développement d'une politique de vie associative à la hauteur des enjeux, et pour tendre vers une société plus juste, plus durable et plus humaine"[29].

[26] https://www.univ-orleans.fr/fr/cedete
[27] https://patamil.centraider.org/premices/
[28] Nos missions – Le Mouvement associatif
[29] Nos missions – Le Mouvement associatif

Ils accompagnent donc une large diversité d'associations. Parmi les associations membres on retrouve : le Secours Catholique; France Nature Environnement; Solidarité Femmes; UNHAJ[30]; et bien d'autres.

Selon le collectif ALERTE lui-même : "*Créé en 1994 sous l'impulsion de l'Uniopss, le Collectif ALERTE est un lieu de réflexion et d'échanges inter-associatifs sur la pauvreté et l'exclusion et les meilleurs moyens de les combattre. Il réunit aujourd'hui 34 fédérations et associations nationales de solidarité, engagées dans la lutte contre la pauvreté et l'exclusion.*
Il a pour vocation de porter auprès des pouvoirs publics et de l'opinion la parole des personnes en situation de précarité et d'exclusion, et d'influer sur les politiques de solidarité à mettre en œuvre."[31]

I.2.2.4. Présentation de Solinum

Solinum est une entreprise créatrice de la plateforme Soliguide à destination des personnes en difficultées. Soliguide est agrémenté par les données de Solidata qui est elle, une base de données interne à Solinum.
Lors d'une réunion du CORELUPA, le 23 avril 2025 à Orléans, Monsieur Taffin de Givenchy à présenter Solinum, l'entreprise dans laquelle il exerce en tant que chargé de développement local. C'est lors de cette rencontre que nous avons trouvé utile d'échanger nos contacts et établir un partenariat. Dans le cadre de l'étude, l'objectif de ce partenariat était de réaliser des cartes pour observer la répartition des AAA sur le territoire.

Ces divers acteurs, ont tous un objectif commun : contribuer une meilleure gestion de l'aide alimentaire autant à l'échelle départementale, que régionale. On comprend là la force de leur complémentarité par l'importance de leurs différentes compétences.
Que cela donne t-il avec les autres acteurs/actrices de l'Aide Alimentaire du Loiret et du Cher ?

[30] UNHAJ = Union National pour l'Habitat des Jeunes (de 16 à 30 ans)
[31] Présentation du Collectif ALERTE | ALERTE

I.3. Diagnostic du territoire d'étude

Pour cette étude les commanditaires ont ciblé les départements limitrophes du Loiret et du Cher, en Région Centre-Val-de-Loire. Le programme PATAMIL travaille sur ce territoire, le laboratoire Cedete y est implanté et les chercheur.euse.s ont de bonnes relations avec le Secours catholique du Loiret. Cette coopération explique le choix du territoire d'étude.

I.3.1. Présentation de la Région Centre-Val-de-Loire

La Région Centre-Val-de-Loire est une région française située au centre de la métropole. Elle est composée de 6 départements : l'Indre, l'Indre-et-Loire, l'Eure-et-Loir, le Cher, le Loir-et-Cher, et le Loiret. Ce dernier accueille la préfecture de la région au sein de la ville d'Orléans, deuxième ville la plus peuplée du territoire après Tours (Indre-et-Loire).

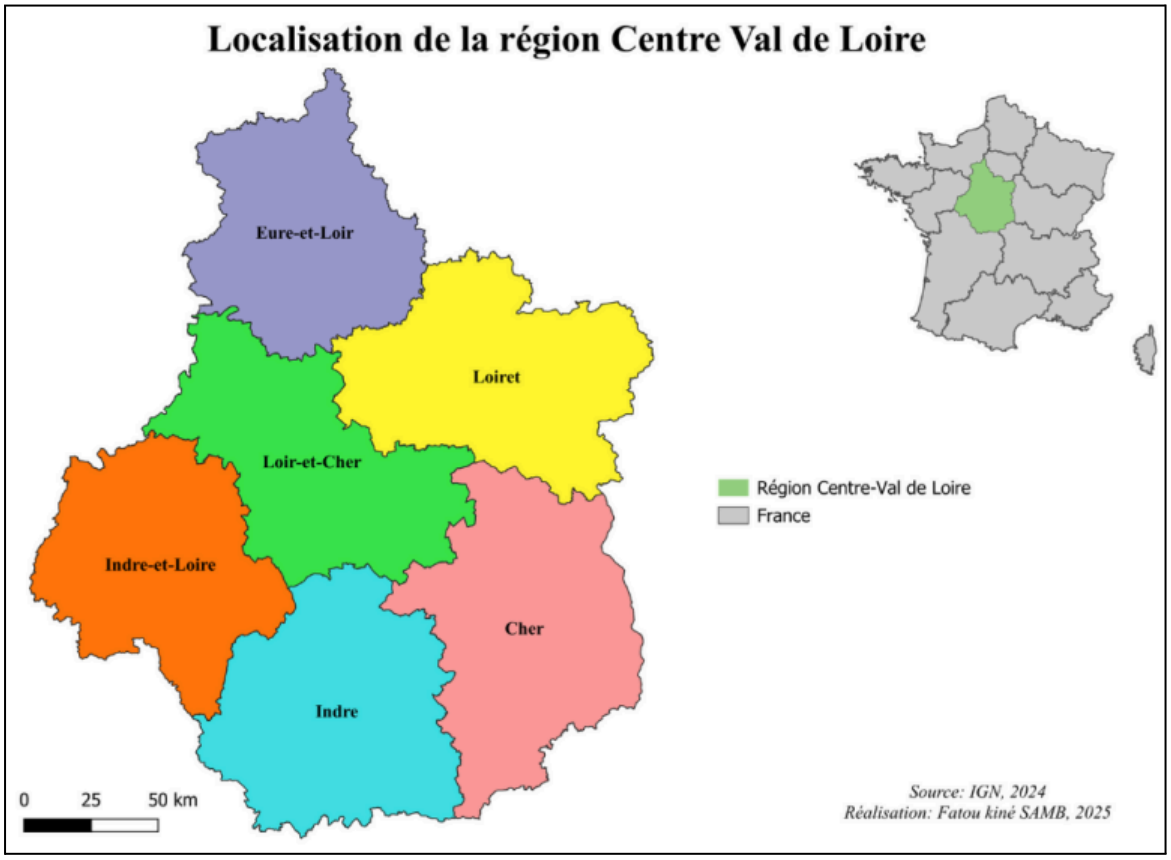

"*En 2018, 120 000 habitants des communes rurales du Centre-Val de Loire vivent sous le seuil de pauvreté, soit 9,7 % de cette population. C'est seulement 36 % de la population régionale en situation de pauvreté monétaire, tandis que* ***49 % des habitants de la région sont ruraux****. Dans les territoires ruraux, le taux de pauvreté est en effet plus faible que dans les communes urbaines, où il atteint 16,4 % (13,1 % dans l'ensemble de la région et 14,8 % au niveau national).*"[32]

[32] https://www.insee.fr/fr/statistiques/5891108

En 2022, selon l'Insee, le taux de pauvreté en France métropolitaine était de **14,4%**, et le taux de chômage au quatrième trimestre de **7,3%**. Quand on compare ces données à celles du Loiret et celle du Cher, il est observé que le Loiret est moins précaire (**13,2 %**) que les données nationales, tandis que le Cher est plus précaire (**15,6 %**).

Données	Taux de pauvreté en 2022	Taux de chômage en 2022[33]
Nationales	14,4 %[34]	7,3%[35]
Départementales Loiret	13,2 %[36]	6,9 %[37]
Départementales Cher	15,6 %[38]	7,4 %[39]

Tableau n°… réalisé en août 2025.

A l'échelle nationale, régionale et départementale des structures, projets, financements, etc, se développent. En termes d'aide alimentaire les AAA passent à l'action.

I.3.2. Le Loiret (carte n°…):

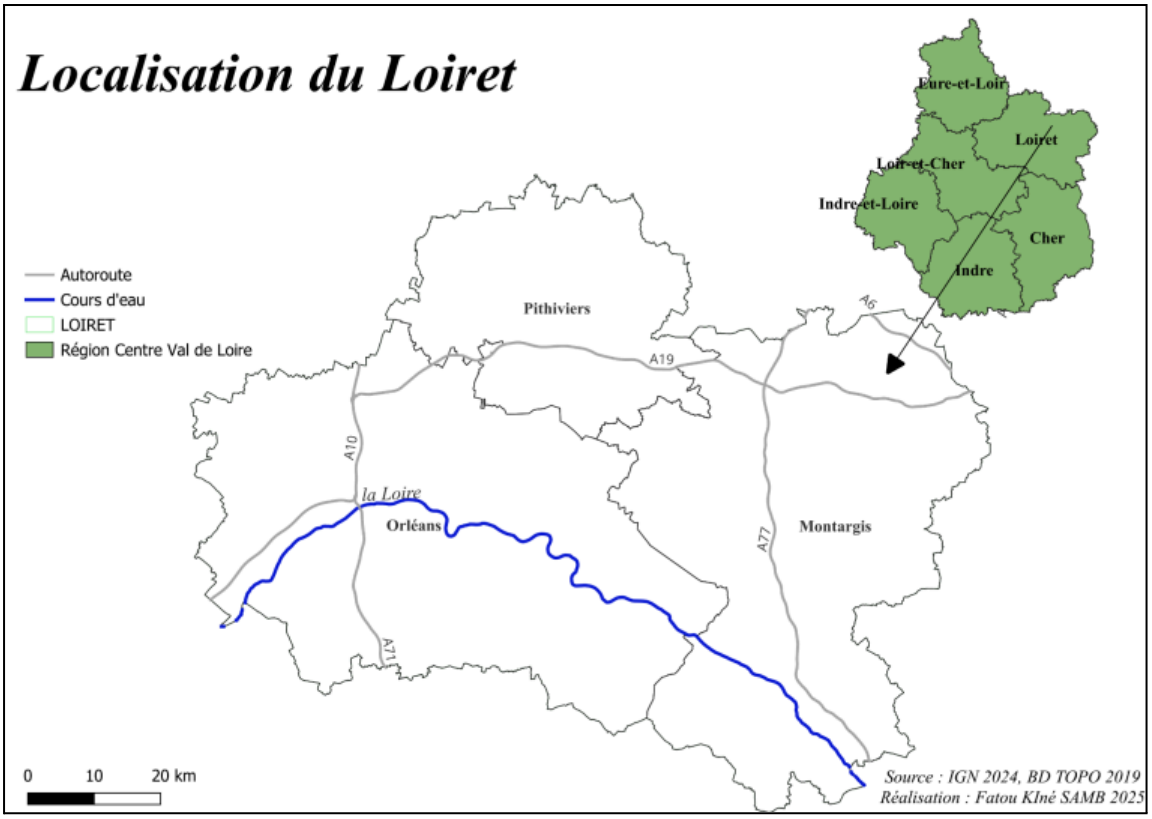

[33] Le taux de chômage se calcule par trimestre, nous sélectionnons ici seulement les 4ème trimestres.
[34] Niveau de vie et pauvreté en 2022 – Revenu, niveau de vie et pauvreté en 2022 | Insee
[35] L'essentiel sur... le chômage | Insee
[36] Favoriser l'insertion et l'inclusion active par le Département du Loiret 2024 (CVLOO1814) | Conseil départemental du Loiret
[37] Taux de chômage localisé par département - Loiret | Insee
[38] Atlas_de_la_pauvrete_2022.pdf
[39] Taux de chômage localisé par département - Cher | Insee

Le Loiret se situe au Nord-Est de la Région Centre-Val-de-Loire. Sa préfecture se trouve à Orléans. Territoire agricole, principalement, céréaliers. En dehors de sa préfecture, le territoire est globalement rural.

Selon l'Insee en 2022 ce sont près de **687 063** personnes qui vivent au sein du département, dont la majorité sont réparties entre Orléans (116 344[40]) et Montargis (14 819 habitants[41]). En termes de précarité, le Loiret n'est pas le département "*le plus à plaindre*", c'est ce que nous a confié madame Fantin, ancienne directrice de la Banque Alimentaire du Loiret. Comme vu précédemment dans le tableau ci-dessus, le taux de chômage moyen en 2022 était de **6,9%** contre **7,3%** au niveau national et **7,4%** dans le Cher. (Carte n°…)

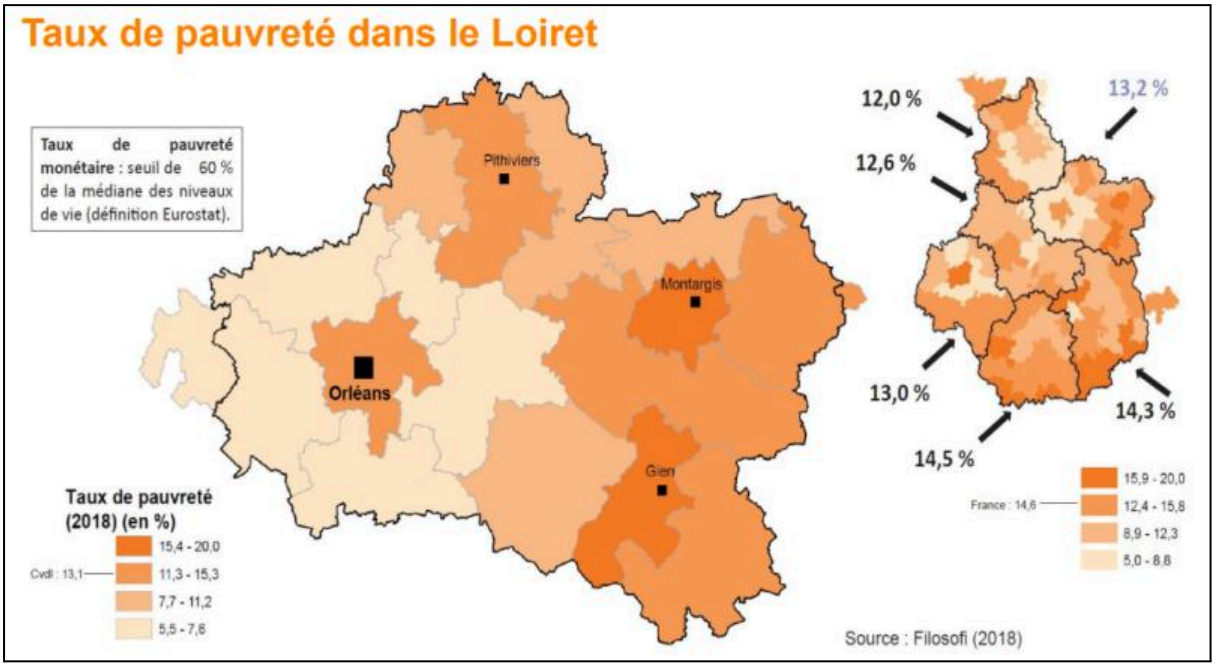

Taux de pauvreté en 2018 dans le Loiret, issu du rapport d'activité de la Banque Alimentaire du Loiret de 2024. Les communautés de communes avec le **taux de pauvreté** le plus élevé, se situent majoritairement à l'Est du département. Les plus touchées sont la communauté de communes Giennoises et la communauté d'agglomération montargoise et rives du Loing.

I.3.3. Le Cher

Le Cher se situe à l'est de la Région Centre-Val-de-Loire et sa préfecture se trouve à Bourges. Anciennement rassemblé avec l'Indre sous le nom de Berry, de nombreuses actions et projets sont effectués conjointement par et pour les deux départements. Territoire agricole céréaliers lui aussi, en dehors de sa préfecture, le territoire est globalement rural.

[40] Dossier complet – Commune d'Orléans (45234) | Insee
[41] Dossier complet – Commune de Montargis (45208) | Insee

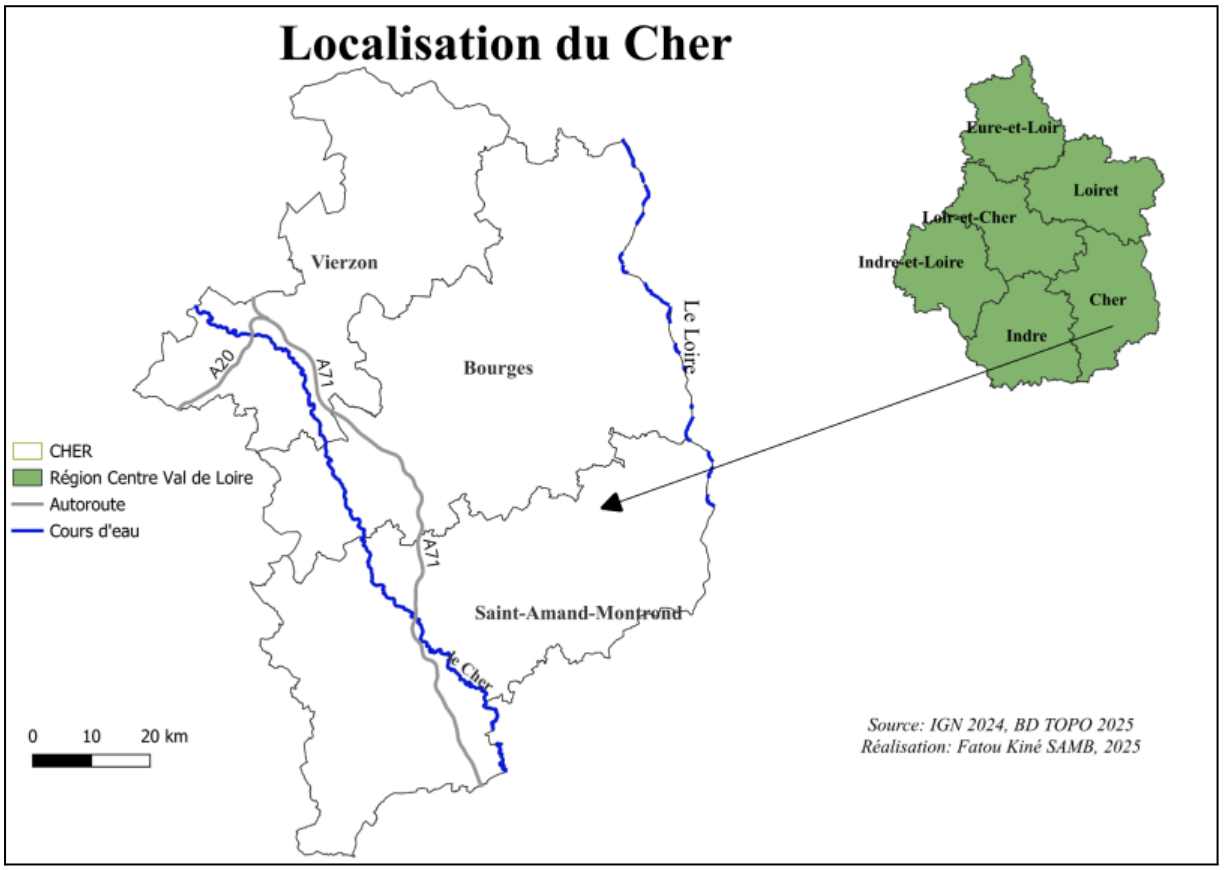

Selon une étude réalisée par des élèves du master GAED-DDLS en 2023 et publiée sur le site PATAMIL[42], "*les villes de Bourges et de Vierzon, pôles économiques et culturels du département concentrent une large partie de la population ainsi que les villes qui leur.ice.s sont périphériques" ; "une plus faible densité de la population dans le Sud du département*"; " *Le département du Cher est composé de 287 communes, dont 90 font partie des zones blanches définies par le Secours Catholique du Berry*."

Sur les **300 933** habitants du Cher, **102 434** (en 2020) vivent sur la communauté d'agglomération de Bourges(63% dans la commune). "Le taux de pauvreté de l'agglomération est de **14,3%**, celui de Bourges est de **18%**. Le recours à l'aide alimentaire est en hausse sur le territoire et concerne plus de **5 000** foyers." Typologie des publics demandeur.se.s : majoritairement féminins (**63%**), plutôt isolé.e.s (**36%**).
Les familles monoparentales représentent presque un tiers des bénéficiaires (**32%**), majoritairement âgés de 30 à 64 ans (**68%**), les moins de 30 ans **(24%)**[43].

I.3.4. Comprendre les liens entre les acteurs/actrices de l'Aide Alimentaire (les AAA)

Souvent nous nous représentons les AAA par des acteurs comme le Secours Populaire Français ou bien les Restos du cœur. Ces derniers sont des acteurs **directs** de l'aide alimentaire : ils sont au contact du public dans le besoin. Mais les AAA, ce ne sont pas que

[42] Projet tuteuré - Révéler la précarité alimentaire dans le département du Cher - Collaboration avec le Secours Catholique du Berry. Réalisé par 8 étudiants en 2ème année du master GAED-DDLS https://patamil.centraider.org/wp-content/uploads/2023/07/2023PR1.pdf
[43] Données de 2024 issues de l'Union Européenne p.3, transmis par SOLAAL.

des acteurs directs, il existe aussi des acteurs **indirects**. Ces derniers ne sont pas au contact des personnes aidées, mais vont contribuer à cette chaîne de l'aide alimentaire. Ils.elles peuvent être financeur.se.s, stockeur.se.s, fournisseur.se.s, producteur.ice.s ou transformateur.ice.s alimentaire, coordinateur.ice.s, acteurs/actrices sociaux.iales, etc. Il y a là donc une diversité de rôles que peuvent avoir les AAA.
L'Etat Français lui-même constate la diversité d'acteurs/actrices de l'aide alimentaire: "Le Comité national de coordination de la lutte contre la précarité alimentaire (Cocolupa) est une instance créée par l'État en 2020 qui rassemble les **divers types d'acteurs** de la lutte contre la précarité alimentaire: associations de solidarité, fondations privées, administrations et institutions, fondations privées, organismes de la recherche publique, etc"[44]. La Cour des comptes précise que "*L'aide alimentaire mobilise des acteurs/actrices **privés** et **publics** jouant des **rôles complémentaires** et **interdépendants***."

Cette idée, Ambre Grégoire[45] l'a elle aussi, mais parle plutôt d'un **écosystème**. C'est ce qu'elle nous a confié lors d'une interview que nous avons réalisée[46] le 3 juillet 2025, en répondant à la question "Selon vous un acteur de l'aide alimentaire qu'est-ce-que c'est ?" :
"*L'acteur, en général, je pense que je l'utilise plutôt dans le terme, celui qui va distribuer l'aide alimentaire au public précaire. Mais en même temps, je pense, vu que nous on a travaillé sur ce qu'on a appelé la constitution d'une filière d'aide alimentaire, je vois plutôt ça en **écosystème**. C'est-à-dire qu'effectivement, il y a la structure **distributrice** de l'aide alimentaire, mais derrière, il y a aussi celles qui **donnent**, celles qui **produisent**, ceux qui font **l'intermédiaire** entre tout ça, ceux qui **coordonnent**.*"

Ces AAA directs et indirects, privés ou publics, se répartissent de nouveau dans plusieurs catégories : institutionnels, politiques, coordinateur.ice.s, producteur.ice.s, transformateur.ice.s, fournisseur.ice.s, stockeur.ice.s, informateur.ice.s, acteurs/actrices sociaux, associations fédérées, associations autodidactes. Voici ces informations classées dans un tableau.

---

[44] Le Comité national de coordination de la lutte contre la précarité alimentaire (Cocolupa) | solidarites.gouv.fr | Ministère du Travail, de la Santé, des Solidarités et des Familles
[45] Ambre Grégoire est chargée de gestion de projets au CCAS de Bourges (Cher) où elle contribue à la coordination d'un projet de lutte contre la précarité alimentaire.
[46] Nous = les stagiaires, Agathe NUCERA ROUSSELY et Fatou Kiné SAMB.

Acteurs Indirect	
Institutionnels	La DREETS, la DDETS, le COCOLUPA (et ses sous-divisions), l'Europe et l'Etat avec le FSE+, DGCS avec le programme MMPT, ANDES, ...
Politique, porte paroles	ALERTE, InPact, le Mouvement Associatif, le CESER, ...
Mise en relation	Solinum, SOLAAL, Equipe nationale des AAA*, ...
Production, Transformation d'aliments	Les jardins du cœur, les jardins de la Voie romaine, petits et grands producteurs locaux, ... La Racinerie, Bocaux des Champs, ...
Fournisseurs, stockeurs	Banque Alimentaire, GMS (ex : super U), Equipe départementale des AAA*, ...
Informateurs	Soliguide
Acteurs Direct	
Acteurs sociaux	Les CCAS, MDAS, mairies, ...
Distribution	Les associations fédérées et leurs bénévoles (ex : Secours Catholique) Les associations autodidactes (ex: les Mains tendues)

Tableau n°… et schéma n°… réalisés en août 2025

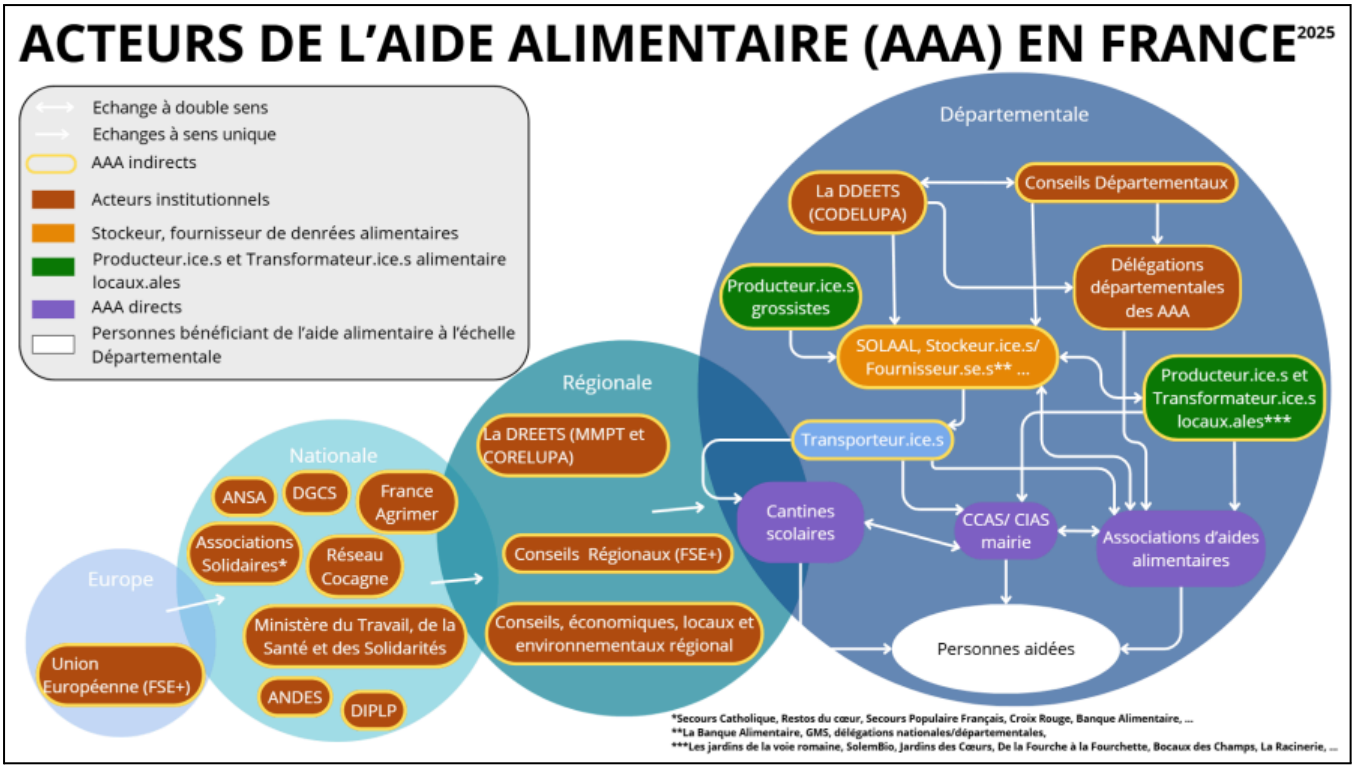

Schéma inspiré des données partagées par la Cour des Comptes dans son rapport de juillet 2025,p.18[47].

Les divers AAA fonctionnent donc en réseau, comme un écosystème.
Le côté financier est souvent rempli majoritairement par l'Etat (collectivité, conseil départemental, conseil régional, DGCS), et complété par les dons des citoyens.
Les denrées sont pour une part produites par des producteur.ice.s grossistes qui vendent à prix abordable les denrées aux délégations nationales des associations tels que le Secours Populaire Français ou bien les Restos du Coeurs, mais aussi au Banques Alimentaires qui à leur tour distribuent ces denrées aux AAA directs du territoire. Exemple avec le Secours Catholique, les CCAS et d'autres AAA locaux. Une autre part de l'approvisionnement alimentaire se passe à une échelle réduite, avec l'aide de subventions (exemple MMPT) les AAA parviennent à investir dans des produits alimentaires locaux et parfois même Bio.
La transformation, certains acteurs pouvant lutter contre le gaspillage alimentaire (comme Bocaux des Champs), ou bien des producteurs (qui transforment la/les matières premières, betterave en sucre par exemple)
Le stockage et la redistribution, principalement le rôle de la Banque Alimentaire.

<u>Les différents types d'AAA (exemple à l'échelle d'Orléans):</u>
selon leur organisation ->

- les AAA institutionnels (les CCAS, MDAS, …)
- les AAA fédérés (le Secours Catholique, Restos du Coeur, …)
- les AAA autodidactes (les mains tendues, teranga)

selon leur spécialité/profession ->

- les personnes accueillies (?)
- les acteurs/actrices sociaux (qui orientent)
- les bénévoles des AAA directs
- les bénévoles des AAA indirects
- les transporteur.ice.s
- les producteur.ice.s
- les coordinateur.ice.s (AAA fédérés, SOLAAL, …)
- les financeur.ice.s (DGCS, citoyens donateur.ice.s, …)
- les politiciens (le M.A.,

[47] Observations définitives L'aide alimentaire financée par l'État et les fonds européens

On comprend ici l'intérêt de questionner les liens entre les différents acteurs/actrices de l'aide alimentaire. Quel est l'état de ces liens ? Et cela influe-t-il sur leurs modes et zones d'actions? Il a donc été décidé de réaliser un schéma des liens des AAA, à l'échelle de la communauté de communes. L'objectif serait de mieux exprimer, expliquer et comprendre leurs interactions.

Qui sont les AAA du territoires à l'échelle Régionale? (quelques exemples non-exhaustifs)

Le CESER[48]:

"A travers ses avis et études, le CESER participe au processus de décision du Conseil régional…Il répond aux saisines, demandes d'avis et d'études, du Président du Conseil régional. Il conduit, par ailleurs, de sa propre initiative, des travaux sur tout sujet d'intérêt régional et interrégional. Il participe aux travaux de nombreux organismes régionaux."[49]

Le CORELUPA:

Le Cocolupa est une instance informelle pilotée par la direction générale de la cohésion sociale (DGCS), réunissant divers acteurs/actrices: "associations de solidarité, fondations privées, administrations et institutions, fondations privées, organismes de la recherche publique, etc". Le but est de contribuer à la lutte contre la précarité alimentaire. Le COCOLUPA respecte une Charte de fonctionnement définissant son fonctionnement et ses missions. A l'échelle des régions on ne parle plus de COCOLUPA mais de CORELUPA.

Dans la Région CVL, les réunions du CORELUPA sont à la charge de la **DREETS** qui sont les Directions régionales de l'économie, de l'emploi, du travail et des solidarités, dont l'une de leur.ice.s nombreuses missions est de s'occuper des actions sociales et économiques de la politique de la ville[50].

Les acteurs/actrices participants au CORELUPA en région Centre-Val-de-Loire, sont: SOLAAL, le Mouvement Associatif, Teranga, Bocaux des Champs, la Croix Rouge, le Secours Catholique, le Secours Populaire, le réseau ALERTE(?), …(mettre la liste complète).

Le programme MMPT:

Aujourd'hui en France, pour faire face aux problématiques d'inégalité d'accès à une alimentation quantitative et qualitative, a été lancé, dès 2023, l'appel à projets Mieux Manger Pour Tous (MMPT). Les DREETS, sont chargés de le divulguer dans les réseaux de leurs régions. Voici la présentation de l'appel à projet MMPT dans la Région CVL: "Le programme "Mieux Manger Pour Tous (MMPT) est destiné à améliorer l'accès aux denrées alimentaires

[48] Vers une alimentation de qualité accessible à tous et issue de produits locaux | CESER Centre-Val de Loire
[49] Présentation | CESER Centre-Val de Loire
[50] Portail national des directions régionales de l'économie, de l'emploi, du travail et des solidarités

de bonne qualité nutritionnelle et durable pour les publics en situation de précarité. À ce titre, la **DREETS** du Centre-Val de Loire lance, pour l'année 2025, un appel à projets régional. Les principaux objectifs du volet local de ce programme sont : améliorer la qualité nutritionnelle et gustative de l'approvisionnement en denrées de l'aide alimentaire, réduire l'impact environnemental du système d'aide alimentaire, permettre le renforcement et l'évolution des dispositifs locaux de lutte contre la précarité alimentaire, et soutenir la participation et l'accompagnement des personnes en situation de précarité alimentaire dans l'évolution des pratiques alimentaires."[51]
Selon la cour des comptes, "en 2023 ce sont près de 480 projets qui sont soutenus au niveau local pour un, deux ou trois ans" par le programme MMPT.[52]

Voici quelques exemples de projets qui ont vu le jour dans le Région CVL grâce à l'appui du programme MMPT: épicerie Château-renard et paniers Bio du Secours Catholique Loiret, camion réfrigéré du Secours Catholique Berry, …

Le FSE+[53]:

Le FSE+, Fonds social européen + « Emploi, Inclusion, Jeunesse et Compétences », est un programme financé par l'Union européenne. Pour chaque pays il y a un budget alloué : à l'échelle européenne le FSE+ représente un budget de 99,3 milliards d'euros. Sur ce budget la part française s'élève à 6,674 milliards d'euros. Les associations et entreprises peuvent alors répondre à des appels à projets lancés par le FSE+ et tenter de se voir attribuer un budget pour répondre aux besoins de sa structure et de son public.
Les acteurs/actrices de la Région CVL bénéficiants directement du FSE+ en juin 2025 sont:
France Travail, la DREETS et Avise.
Les acteurs/actrices de la Région CVL bénéficient indirectement du FSE+ en juin 2025 sont:
France Travail pour -> France Travail.
La DREETS pour -> Université d'Orléans; IFP.R.administrative.CVL; UnisCite; les employeur.ice.s du CNEAP.CVL; CMAR.R.CVL; CPME.CVL; MaisonsFamRurales Centre et Île-de-France; Fondation apprentis d'Auteuil; Croix Rouge; Association santé et solidarité.
Avise pour -> Transition professionnelle Centre-Val-de-Loire.

SOLAAL[54]:

[51] Appel à projet « Mieux Manger Pour Tous » 2025 - Direction régionale de l'économie, de l'emploi, du travail et des solidarités (DREETS)
[52] Observations définitives L'aide alimentaire financée par l'État et les fonds européens
[53] Le FSE devient le FSE+ ! | FSE
[54] solaal

SOLAAL, qui veut dire SOLidarité des producteur.ice.s Agricoles et des filières ALimentaires, est un acteur réseau car permets aux producteur.ice.s agricoles locaux qui ont des surplus de production de faire des dons ou de vendre une partie à des associations de transformations ou de dons alimentaires.
Pour exemple, dans le Loiret, SOLAAL par cette mise en lien, fournit des AAA comme le Secours Catholique, ou bien des transformatrices alimentaires comme Bocaux des Champs.
COMPLETER AVEC INTERVIEW

Direction Générale de la Cohésion Sociale (DGCS)[55]

"La direction générale de la cohésion sociale (DGCS) conçoit et pilote les politiques publiques de solidarité, pour améliorer la vie quotidienne des personnes en situation de précarité, des personnes âgées, des personnes en situation de handicap, des enfants et des familles, des majeurs protégés."

Les CCAS (Centre Communal d'Actions Sociales)[56]

"Les CCAS constituent l'outil principal des municipalités pour mettre en œuvre les solidarités et organiser l'aide sociale au profit des habitants de la commune. … Pour y parvenir, les CCAS possèdent d'ailleurs une double fonction : accompagner l'attribution de l'aide sociale légale (instruction des dossiers de demande, aide aux démarches administratives…) et dispenser l'aide sociale facultative (aide alimentaire, micro crédit social…), fruit de la politique d'action sociale de la commune."

[55] La direction générale de la cohésion sociale (DGCS) | solidarites.gouv.fr | Ministère du Travail, de la Santé, des Solidarités et des Familles
[56] CCAS : qu'est-ce qu'un Centre Communal d'Action Sociale ? Aide-Sociale.fr

Chapitre II - Méthodologie d'enquête

Pour rappel, pour répondre à la commande, nous cherchons à recenser TOUS les acteurs/actrices de l'aide alimentaire, les AAA, du département du Loiret et celui du Cher. Puis faire des zooms sur des territoires sur lesquels il serait pertinent de se pencher (zones blanches). Et enfin, schématiser les liens existants entre les différents AAA.

II.1. Familiarisation avec le sujet

Le stage a commencé par la lecture des précédents travaux[57] effectués sur le thème de l'aide alimentaire dans le Loiret et le Cher, tel que "L'injustice alimentaire sur un territoire en difficulté socio-économique" en 2022 par C.Millérioux[58], et, "Lutter contre la précarité alimentaire du Loiret" de N.Aumont[59] publié en 2023. Ainsi que l'observation des données cartographiques transmises par Solinum.

Dans la même période ont eu lieu sur le territoire, des conférences et réunions de collectif, PAT, sur le sujet de l'accès à une alimentation de qualité (CODELUPA, CORELUPA, Collectif ALERTE, PAT, …). Au cours de celle-ci, il a été possible de rencontrer, échanger et prendre rendez-vous avec des experts et acteurs/actrices du territoire.

Ces rencontres et les données de Solinum ont permis de réaliser dès début mai 2025 un premier schéma des acteurs/actrices de l'aide alimentaire, sous la forme de tableaux, et de les définir. Ce document est transféré aux commanditaires pour qu'ils puissent faire des retours et apporter une vision plus précise de ce qu'ils attendent. Cela a permis de mieux cibler les personnes à contacter : pas de critères spécifiques pour cette phase, mise à part leur statut d'AAA direct et/ou indirect, et leur lien avec le territoire du Cher et/ou du Loiret.

II.2. Outils d'enquêtes : guide d'entretien semi directif

Suite à ça, nous avons élaboré un guide d'entretien semi-directif (voir en annexe), et un questionnaire inspiré de ce dernier pour les personnes ayant moins de disponibilités. L'enquête visait des AAA du Loiret et du Cher. A été favorisé les échanges avec les gérant.e.s/directeur.ice.s de structures pour avoir des informations les plus complètes possibles à l'échelle du département.

Un entretien semi-directif c'est une technique de collecte de données qualitatives reposant sur un guide thématique préétabli, qui laisse néanmoins une marge de liberté à l'enquêté pour

[57] Travaux des étudiants et des chercheur.ice.s en Centre-Val de Loire - PATAMIL

[58] Céline Millérioux est une ancienne étudiante du master GAED-VDTR à l'Université d'Orléans, au cours duquel elle a réalisé un stage aux côtés de l'association RESOLIS.

[59] Nina Aumont est une ancienne étudiante du master GAED de l'Université d'Orléans, au cours duquel elle a réalisé un stage aux côtés d'une équipe du Secours Catholique du Loiret.

développer ses réponses. L'objectif est de recueillir des données approfondies tout en assurant une cohérence dans les thématiques abordées, ce qui facilite la mise en relation et la comparaison des discours recueillis.
Il a été choisi d'utiliser cette méthode plutôt qu'une autre, car elle permet d' explorer en profondeur les perceptions, les motivations ou les expériences des AAA tout en assurant une certaine comparabilité entre les entretiens. L'intérêt ici, était de recenser des informations sur le type d'aides alimentaires fournies, le type de public accompagné, comprendre avec qui ils travaillent et sur quel secteur géographique ils ont un impact.

Une fois les outils d'enquête près, a suivi une phase de prise de contact auprès des AAA : mail, messages, appels, directs lors de journées de rencontres (réunions, conférences, …). Puis, du 6 mai 2025 au 20 août 2025, les rendez-vous se sont succédés: en allant à leur rencontre sur leur lieu de travail, en faisant des entretiens zoom, ou bien simplement par appel téléphonique. Les entretiens ont duré entre 20 min et 2h30min. Pour les moins disponibles ou les moins réactifs, le lien et qr code du questionnaire, inspiré du guide d'entretien leur a été transmis. Le but des interviews et du questionnaire fut de recenser des informations directement auprès des AAA du Cher et du Loiret. Ces derniers nous indiquaient à leurs tours d'autres AAA à contacter, ce qui a permis d'avoir une vision assez vaste des AAA du territoire.

Chaque entretien a été retranscrit avec l'application Dicte.ia, permettant de gagner du temps, puis transmis manuellement vers le questionnaire sur le site Sphinx-ONLINE[60]. Ce site est utilisé de manière générale par les chercheur.se.s du laboratoire CEDETE, car il à des fonctionnalités avancées en traitement statistique et permet de concevoir, diffuser, analyser des enquêtes en ligne. Ainsi que d'exporter les réponses des interviewés sous formes de tableaux excel. Ce qui rend les données plus digestes à analyser et comparer.

II.3. Tri des données

Simultanément, à partir des informations issues des entretiens, ont été recensé dans un tableau les liens qu'entretiennent chaque AAA. Il y en a un pour le Loiret et un pour le Cher. Mais ils sont également accompagnés de deux autres tableaux : l'un recensant le type d'aide alimentaire fournit, et l'autre les acteurs/actrices fournisseur.se.s des denrées alimentaires. voir en annexe les tableaux n° … à …

[60] SphinxOnline pour vos enquêtes en ligne multicanal

II.4. Schématisation des liens qu'entretiennent les AAA

Une des missions de ce stage est de schématiser les liens entre les AAA du territoire: un schéma pour le Loiret et un schéma pour le Cher. Malheureusement, nous avons rencontré plusieurs contraintes pour effectuer un schéma **complet** à l'échelle du Loiret ou bien du Cher : ce serait illisible.

C'est pourquoi, comme vu précédemment, nous avons décidé de réaliser un "**schéma global/général**" sans développer, à l'échelle départementale, les liens de chaque AAA (voir schéma n° … p. ???), puis d'utiliser les zones de zooms pour réaliser deux **schémas** des liens entre les AAA à **l'échelle de communauté de commune**. Ce choix mène à concevoir, à une échelle moindre, un schéma plus exhaustif et juste (voir schéma n° … p. ???).

En parallèle, ont été réalisées, à partir des informations récoltées lors des enquêtes de terrains, plusieurs **tableaux** pour expliciter les liens des AAA à **l'échelle départementale**. (voir tableaux n°… à n°… p.???). Les informations présentes dans le tableau sont : avec quels types d'acteurs les AAA collaborent (sociaux, producteurs, transformateurs, autres AAA, …).

Fin-juillet, deuxième tentative de schéma (voir p. ???). Cette fois-ci c'est un schéma des liens entre les AAA à une échelle plus globale (départementale), où les acteurs/actrices ne sont pas cités un à un, mais plutôt regroupés en de grandes entités.

Au même moment nous apprenons l'existence d'un schéma réalisé par la Cour des Comptes (voir p.???) représentant les liens entre les AAA depuis une échelle nationale. Nous nous en servons pour améliorer notre "schéma global" et créer l'ultime version de notre étude.

II.5. Cartographie de la répartition des AAA dans le Cher et le Loiret.

Du point de vue cartographie, on s'intéresse aux zones blanches. Pour les repérer, des cartes à l'échelle départementale, indiquant les différents degrés de précarité et la présence ou non d'AAA au sein de chaque EPCI, ont été réalisées: quatre pour le Loiret et quatre pour le Cher.

Les cartes sont réalisées avec QGIS. Quantum GIS (QGIS) est un logiciel gratuit de système d'information géographique (SIG). Il permet de visualiser, éditer, analyser et cartographier des données géospatiales. Pour cette étude il a été décidé d'utiliser ce logiciel plutôt qu'un autre car Fatou Kiné Samb et moi-même avions déjà des connaissances sur son

mode de fonctionnement. Pour notre étude, c'est F.K. Samb qui a cherché et sélectionné les données IGN, les données Insee, et utilisé les données partagées par notre partenaire Solinum, puis a réalisé toutes les cartes présentes sur ce document. Au préalable de leurs réalisations, nous discutions des attentes des commanditaires, ainsi que de l'utilité de ces dernières dans notre étude : *qu'est-ce que l'on veut montrer avec ?*

Comme expliqué précédemment dans nos définitions de l'Aide alimentaire et des AAA, pour la réalisation de ces cartes sont pris en compte uniquement les AAA proposant des aides régulières. Ce qui veut que les bons/chèques services (aussi appelés bons d'achat ou chèques alimentaires) et les colis d'urgences, ne seront pas pris en compte. Au contraire, sont pris en compte, les épiceries sociales et/ou solidaires, fixes ou mobiles, les distributions alimentaires régulières (aussi appelées paniers alimentaires) fixes ou mobiles, les restaurants solidaires, les petits déjeuners, les maraudes, …

Les données issues de Solidata ont été utilisées essentiellement pour les cartes de répartition des AAA, puis complétées avec nos enquêtes de terrain. Avec elles ont été élaborées quatres cartes qualitatives nominales ponctuelles. Deux à l'échelle départementale (une Loiret et une Cher), et deux à l'échelle de Communauté de communes (Giennoises et Coeur de France). Ces dernières représentent la répartition des différents types d'AAA sur ces territoires.
Chaque point correspond à un lieu, mobile ou fixe, où l'on trouve de l'aide alimentaire directe, c'est-à-dire au contact des personnes accompagnées. Ce peut être un camion itinérant, ou un local prêté par la mairie, ou bien un point de rendez-vous, fixe ou non, dans l'espace public (maraude ou acteurs comme les Mains Tendues), etc. Ces points sont différenciés par couleur selon l'acteur (Secours Catholique, Secours Populaire Français, Restos du Coeur, Croix Rouge, Banque Alimentaire, CCAS, …). On observe une forte concentration autour des communes comme Orléans et Montargis pour le Loiret, autour de Bourges et Vierzon pour le Cher, tandis que les périphéries sont moins desservies. Cette répartition illustre l'inégalité d'accès à l'aide alimentaire entre les habitants urbains et les ruraux, mais ne rend pas compte clairement de la fréquentation ou de l'importance des lieux.

II.6. Cartographie du caractère précaire, ou non, de nos zones d'études.

Pour compléter ces informations ont alors été réalisées huit cartes thématiques avec des valeurs quantitatives absolues (exemple avec la densité de population) et quantitatives relatives (exemple avec le taux de chômage), exprimant le caractère précaire, ou non, du territoire cartographié.

Les indicateurs de précarité INSEE qui ont été sélectionnés sont :

- La **médiane du niveau de vie**, informe sur la répartition des revenus (faible ou non) au sein des EPCI.
- Le **taux de chômage** apporte une compréhension du marché du travail. Là où il y a un taux de chômage élevé, il y a souvent d'autres sources de précarité : logement, alimentation, santé, etc.
- le **taux de pauvreté**, nous renseigne sur le taux de personnes en difficultées financières. Il est basé sur le seuil de pauvreté. D'après l'Insee : "*Le seuil de pauvreté est fixé par convention à 60 % du niveau de vie médian de la population. Il correspond à un revenu disponible de 1 288 euros par mois pour une personne vivant seule et de 2 705 euros pour un couple avec deux enfants âgés de moins de 14 ans.*"[61],
- La **densité de population**, aide à mettre en contexte les autres données. Une zone densément peuplée peut regrouper un fort taux de pauvreté, les zones faiblement peuplées rencontreront des difficultées avec l'isolement liées au manque de services (transports, alimentaires, santé, etc.)
- Le **pourcentage de familles monoparentales**, car elles peuvent être plus facilement exposées aux difficultés financières. Dans un rapport publié en juillet 2025, la délégation interministérielle à la prévention et à la lutte contre la pauvreté (**DIPLP**) souhaite que les familles monoparentales deviennent "un public prioritaire dans la lutte contre la pauvreté"[62].
- Le **pourcentage de familles nombreuses**, si les revenus sont faibles, elles peuvent cumuler des difficultés financières[63].
- Le **taux d'allocataires Revenu de Solidarité Active** (RSA), est "*destiné à garantir un revenu minimum aux personnes sans ressources ou disposant de faibles ressources"*[64]. Cet indicateur vient en complément des informations apportées par le taux de pauvreté.
- Le **taux des personnes de 65 ans et +**. Important de prendre cette part de la population en compte car, ces personnes peuvent être victimes d'isolement, avoir une faible retraite et s'ils vivent dans des zones rurales, manquer de services (transports, alimentaires, santé, etc)[65].

[61] L'essentiel sur... la pauvreté | Insee
[62] Publication du livret « Monoparentalité et pauvreté : regards croisés et pratiques inspirantes » | solidarites.gouv.fr | Ministère du Travail, de la Santé, des Solidarités et des Familles
[63] Niveau de vie et pauvreté selon la configuration familiale − Revenus et patrimoine des ménages | Insee
[64] Revenu de solidarité active (RSA) | Service-Public.fr
[65] Niveau de vie et pauvreté des personnes âgées − Revenus et patrimoine des ménages | Insee

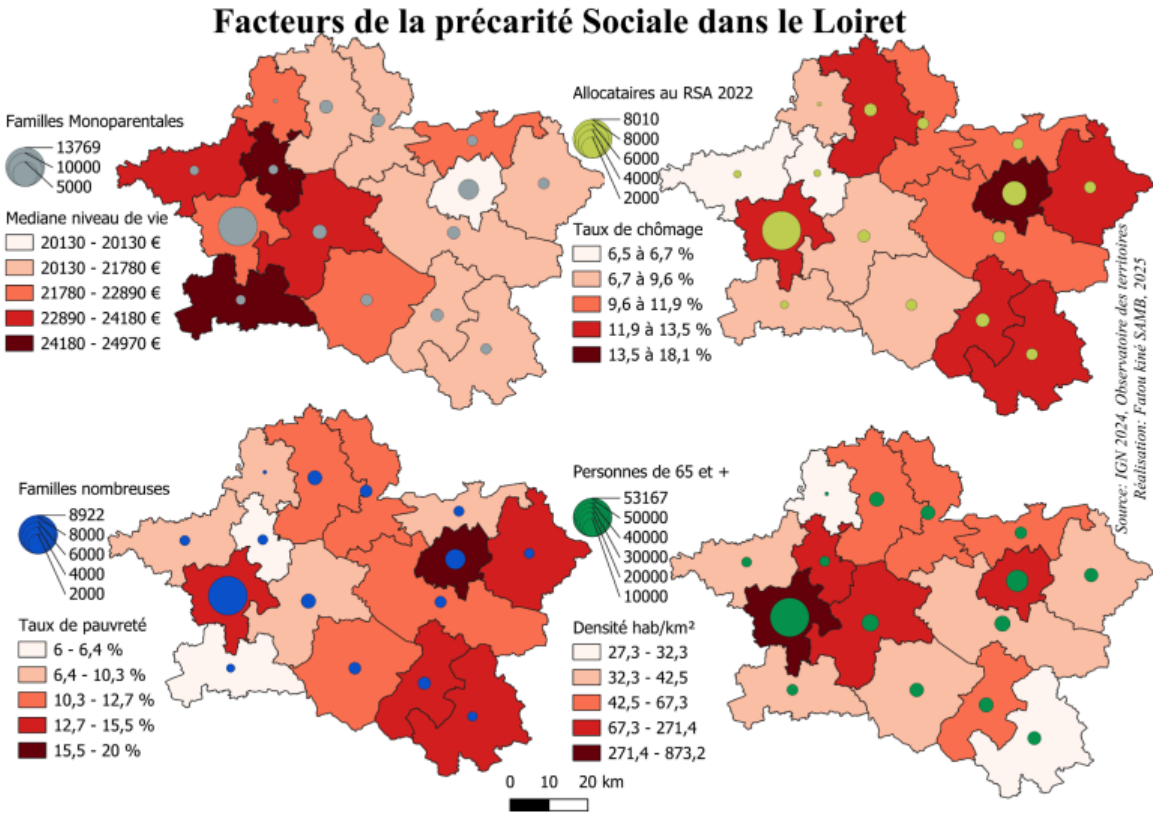

carte n°… et n°…

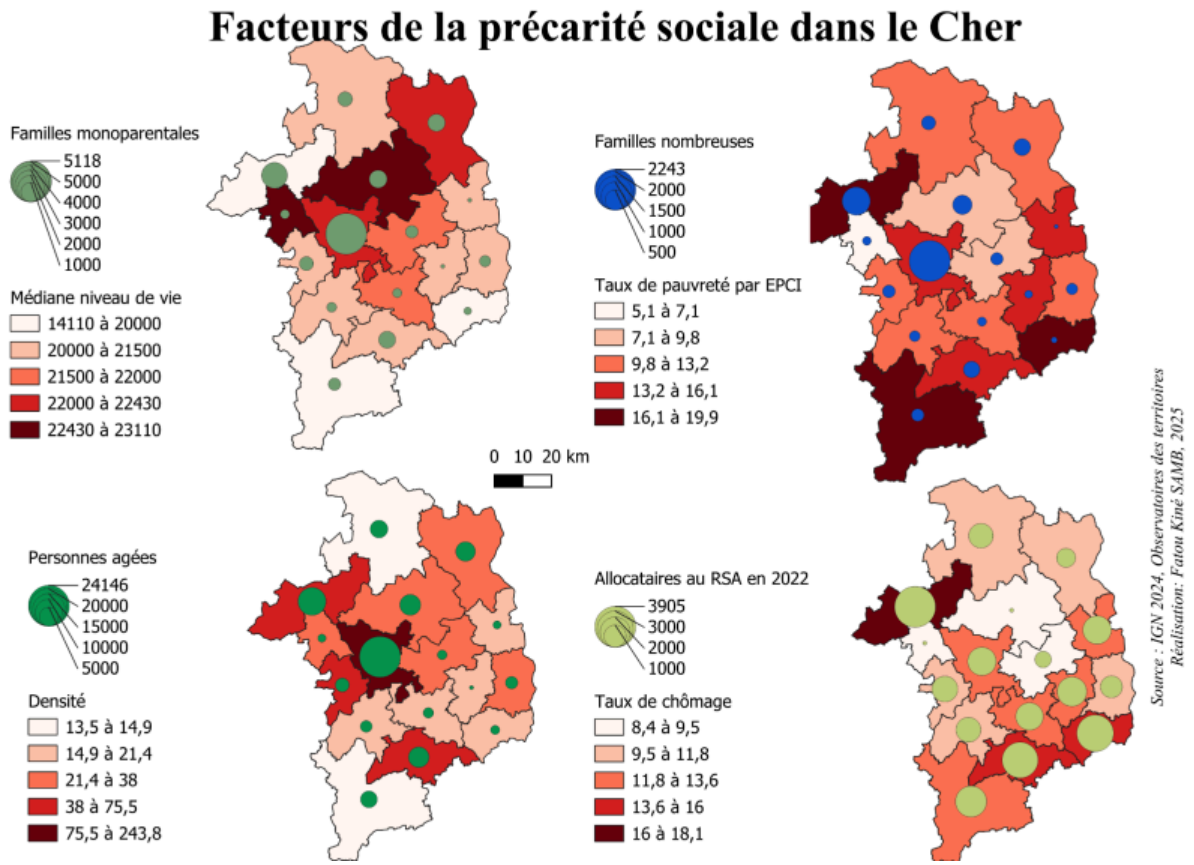

II.7. Sélection des zones de zooms

L'utilité de ces cartes est de repérer puis sélectionner une zone qui a pour caractéristiques : une carence en AAA et un taux de la population précaire important. Après avoir été validée par les commanditaires, cette zone de sélection sera nommée "zone de zoom".

Les deux départements, bien que proches géographiquement, sont assez différents (densité, quantité d'AAA, …). Il a donc fallu s'adapter aux caractéristiques de chacune pour sélectionner une zone "blanche".

En ce qui concerne l'échelle du zoom, il a été décidé de s'intéresser à celle de la communauté de communes. Plus vaste qu'une commune et plus sommaire que le PETR. Ce qui permet d'avoir une vision plus précise des échanges intra et intercommunaux des AAA.

Les données ont été recensées et classées dans des tableaux indiquant le nom des acteurs avec lesquels ils travaillent. Ci-dessous un exemple de tableau utilisé pour l'analyse des données. (tableau n°…)

Comcom Cœur de France	La Banque Alimentaire	Dons des GMS (ramasses)	Producteur.ice légumes	Transformateur.ice	Achats (en plus pour compléter l'aide)	Collectes ? Autres	FSE+
Restos du Cœur	non	oui	un de Givardon	non			provisions du national/ départemental
Secours Populaire	non	oui (intermarché)	éleveur de poulet	non			oui (FEAD)

Comcom Cœur de France	acteurs coordinateur.ice.s	acteur.ice.s alimentaires	acteur.ice.s sociaux	acteur.ice.s de l'AAA	autres acteur.ice.s	Subventions
Restos du Cœur	restos du coeur départemental	producteur de Givardon, provisions nationales départementales, ramasses dans GME	assistantes sociales	non		à l'échelle nationale/ départementale certainement
Secours Populaire Français	fédération départementale, régionale et nationale du SPF	GMS, fédération Nationale et départementale (FSE+)	assistantes sociales	non	Le foyer des jeunes travailleurs de Saint-Amand et Le Relais	subventions par les collectivités, puis département, région et national

II.8. Schématisation des liens entre AAA à l'échelle des zones de zooms

Le schéma a été réalisé en deux parties. D'un côté, les acteurs internes à la Comcom Giennoises ou Coeur de France, ici ce sont les AAA directs, les collectivités et services administratifs/sociaux, les producteurs et les fournisseur.se.s/stockeur.se.s alimentaires . De l'autre côté, les acteurs externes à la Comcom Giennoises, ou Coeur de France.

Chapitre III. Résultats

III.1. Présentation de l'échantillon

Du 6 mai au 20 août 2025, nous avons contacté par mail, message ou téléphone plus de 80 AAA provenant du Loiret (plus de 44 personnes) ou du Cher (plus de 35 personnes).

Cher plus de 35 personnes (ne comprends pas tous les appels téléphoniques de moins de 5 minutes avec les CCAS). Au total quarante-trois personnes nous ont répondues.

Tableau n°… recensant la répartition des AAA directs et indirects ayant répondu dans le Loiret et le Cher. Réalisé en août 2025.

Personnes interviewées	AAA directs	AAA indirects	Total
Loiret	13	8	21
Cher	16	6	22
Total	29	14	43

Tableau n°… recensant les multiples modes de récoltes de données. Réalisé en août 2025.

Mode de récolte des données	Échanges de vive voix			Échanges en distanciels	Total
	présentiel	visioconférence	appel téléphonique	questionnaire en ligne	
Loiret	10	1	(plus de) 7	3	21
Cher	4	2	(plus de) 9	7	22
Total	14	3	(plus de) 16	10	43

Pour la récolte d'informations il y eut des échanges de vive voix avec 31 personnes: 18 AAA dans le Loiret et 13 AAA dans le Cher. En parallèle, certain.e.s ont préféré répondre à nos questionnements directement sur un questionnaire en ligne, accessible depuis le 11 juin 2025. L'accès était partagé au préalable par mail, sous forme de lien et de QrCode. (tableau de la liste des personnes par Fatou)

Au total, pour le département du Cher, ce sont vingt-deux AAA qui nous ont répondu. Quatre ont été réalisés en présentiel, deux par visioconférence, neuf par entretien téléphonique et sept ont directement répondu sur le questionnaire numérique transmis par mail.

Parmi ces vingt-deux AAA, six sont des AAA indirects et 16 sont des AAA directs.

Pour le département du Loiret, vingt-et-un AAA ont répondu. Dix ont été réalisés en présentiel, un par visioconférence, plus de sept par entretien téléphonique et trois ont directement répondu sur le questionnaire sphinx.
Parmi ces vingt-et-un AAA, huit sont des AAA indirects et 13 sont des AAA directs.

Nous avons relancé les non-répondant.es deux à trois fois. L'absence de leurs réponses peut engendrer des carences d'informations.
Aussi, les PAT ont un rôle important en termes d'alimentation sur le territoire. Nous les avons contactés pour découvrir s'il existait des liens entre eux et les AAA. Nous avons pu échanger avec monsieur Vitoux représentant le PAT du Loiret. Concernant le Cher, nous avons été invitées à une journée réunion et échanges sur la commune de Brinay, mais nous n'avons finalement pas pu dialoguer plus amplement avec madame Patrigeon, représentante du PAT PETR Centre Cher.

III.2. Traitement des données qualitatives

L'origine des structures: une cause commune ?
"*Pour aider les personnes défavorisées et exclues de la société.*" Fawzi médiateur social à l'Entraide18, juillet 2025.
Créer un "*endroit chaleureux et sécurisé pour les personnes à la rue*" Hélène Waché coordinatrice d'un accueil de jour pour IMANIS, juillet 2025.
"*c'est des habitants qui avaient envie de construire quelque chose avec du lien social*" Sabrina co-présidente et salariées chez Esvaldo, juillet 2025.
"*Répondre aux besoins*" madame Cherrier directrice de l'équipe Le paniers mehunois, juillet 2025.
"*offrir un accompagnement adapté à leurs besoins, dans un environnement bienveillant*" Ines Rouet directrice de Le Rayon (B.A. Esope), août 2025.

Les personnes accueillies (analyse Loiret et Cher)

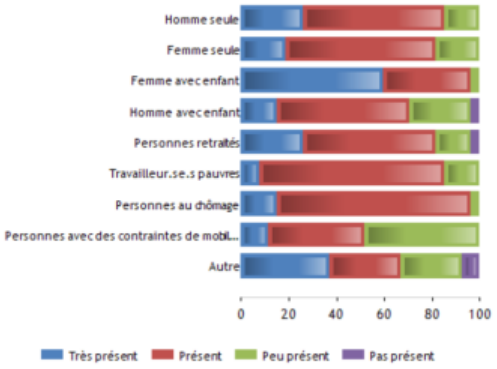

En termes de situation familiale, les personnes accompagnées les plus présentes sont les familles monoparentales, et plus précisément les femmes avec enfants. Elles sont citées près de deux fois plus que les hommes seuls qui représentent le deuxième public le plus présent auprès des AAA directs, avant les femmes seules.

En ce qui concerne le statut social des personnes accompagnées, pour beaucoup ce sont des personnes au chômage, des travailleurs pauvres et des personnes immigrées. Dans les zones plus rurales la présence de personnes à la retraite augmente.

Peu de personnes à mobilités réduites se rendent sur les lieux d'aides alimentaires directs.

A l'échelle du département du Cher, ce sont également les femmes avec enfants qui représentent le public le plus présent. Sur les vingt-deux répondants, neuf ont répondu ou coché "Très présent". De même dans le Loiret, avec sept réponses sur vingt-et-unes, pour les femmes avec enfants. Monsieur Jaffre, directeur du SPF45, nous informe que **80%** du public que le SPF45 accompagne, sont des mamans (entretien juin 2025).

<u>D'où viennent les personnes en précarité alimentaire?:</u>

Question utile pour comprendre le périmètre géographique utilisé par les personnes accompagnées pour percevoir de l'aide alimentaire: **quelles distances doivent-elles êtres prêtes à parcourir?**

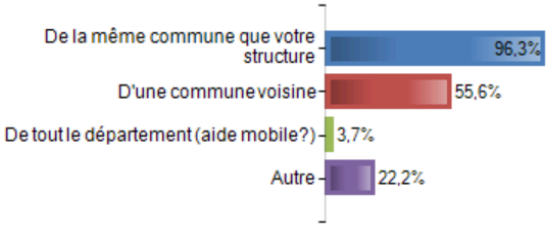

On observe que la majorité des personnes aidées résident au sein de la commune même où est installée la structure aidante. Néanmoins une part importante réside également dans les

communes voisines. Les AAA répondants se sont servis de l'option "Autre" pour préciser leurs propos :

"*En général ils partent jusqu'à 7 ou 8km autour de chez eux*" paroles de la responsable de la structure Croix Rouge de Saint-Florent-sur-Cher, juin 2025.

"*Alors, ils viennent de Saint-Amand (la commune où est établie leur structure), mais on a, si vous voulez, donc un rayon assez important, qui est à peu près un rayon d'autour d'une trentaine de kilomètres."* paroles F.Boucher, responsable de l'antenne SPF18 de Saint-Amand-Montrond, août 2025.

On comprend que mise à part la majorité des CCAS, les structures accueillent des personnes extérieures à leurs communes dans les zones les plus rurales.

Pour les zones plus urbaines, comme l'agglomération d'Orléans ou Montargis, ce n'est pas si flexible. Comme il y a plus de personnes à aider, les AAA font plus attention aux lieux attribués aux personnes accompagnées. C'est ce que nous ont confié des AAA comme le SPF45 et les Restos du Coeur45.

<u>Par qui sont-ils orientés?</u>

Que ce soit dans le département du Cher ou celui du Loiret, les AAA se voient orienter des personnes en situation précaire, par les CCAS, ou par la mairie quand le CCAS n'existe pas. Puis dans une moindre mesure, par les associations sociales telles qu'IMANIS, COALLIA, le 115, et quelques AAA comme les Restos du Coeur.

Les échanges entre les personnes accompagnées restent également une source d'orientation.

<u>Quels types d'aides alimentaires les AAA font-ils au sein des départements Cher et Loiret ?</u>

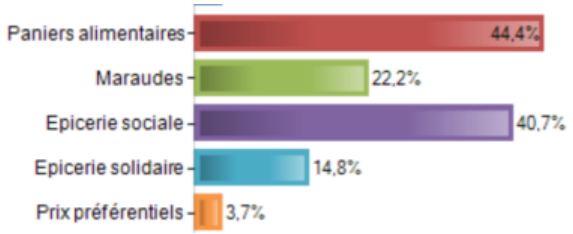

	Épiceries sociales	Épiceries solidaires	Centre de distributions (paniers alimentaires)	Restaurants solidaires et/ou sociales	Petits déjeuners	Repas à emporter et/ou maraudes	Total
Loiret	4	1	7	1	2	5	20
Cher	6	2	6	2	2	2	20
Total	10	3	13	3	4	7	40

Pris individuellement, les résultats du Cher et du Loiret sont cohérents à l'ensemble des données (Loiret et Cher) en présentant une majorité d'aide alimentaire sous forme de Paniers alimentaires (centre de distributions) et d'épiceries sociales.Toutefois dans le Loiret on trouve une part plus importante de maraudes. (voir diagramme p. …)

A travers nos enquêtes de terrains nous continuons à recenser les AAA du territoire, compléter et confirmer les données transmises par Soliguide. Cette étape nous a permis fin août d'aboutir à deux cartes informant sur la répartition des AAA au sein du Loiret et une renseignant sur la répartition des AAA pour le Cher.
Ces cartes et leur constat se trouvent à la p. …

D'où viennent les denrées distribuées par les AAA?

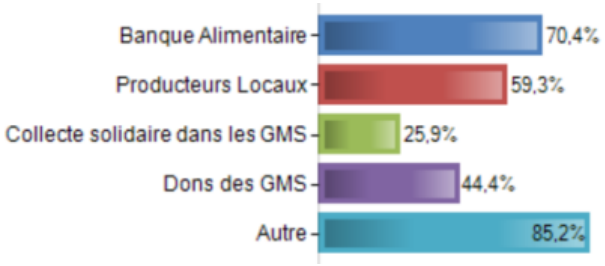

Sur les deux départements, on observe une majorité des denrées provenant des Banque Alimentaire (B.A.), des producteurs locaux et des ramasses au sein des GMS.

Chez les AAA Berrichons, onze collaborent avec la B.A. de leur département, sept effectuent des ramasses au sein des GMS (bien souvent de manière hebdomadaire), trois font des collectes alimentaires dans les magasins (plus rares, 3,4 fois dans l'année), quatre passent par leur délégation départementale voir nationale (les associations comme le SPF18 et les Restos du Coeur), dix collaborent avec des producteur.ice.s locaux.ales, trois participent à des échanges entre AAA (tous les AAA de Bourges sont sur un seul et même groupe whatsapp à partir duquel ils peuvent se partager des informations. Comme des surplus de denrées.), six usent des subventions (telles que MMPT) pour effectuer des achats spécifiques (bio, locaux,

complémentaires, …). Un AAA se fournit chez REVIVRE, un chez ADERE, et deux chez ADN. Un seul AAA nous a évoqué le nom de SOLAAL qui pour rappel est un acteur régional.

Du côté des AAA Loirétains, huit récupèrent des denrées à la B.A., huit aussi font des ramasses au sein des GMS, trois effectuent des collectes bénévoles au sein des GMS (SPF18, Restos du Coeur, Croix Rouge, etc. Une à quatre fois par an selon la structure), trois usent de leur délégation départementale et nationale pour commander leurs denrées,
huit collaborent avec des producteur.rice.s locaux.ales, deux ont parlé d'utiliser des subventions (telles que MMPT) pour effectuer des achats spécifiques (bio, locaux, complémentaires, …). Deux récupèrent des denrées chez des gros producteurs, un chez Promocash et un collectif citoyen collaborent avec un restaurant de leur commune.

Avez-vous mis en place des projets communs (activités/achats/…) ?
Parmi les 29 AAA directs répondant à notre enquête, dix-huit disent avoir mis en place des projets communs et onze estiment ne pas en faire.

Des projets communs ? Quels types ?
Les AAA du Cher :
Deux CCAS collaborent avec des acteurs/actrices de l'insertion professionnelle, deux font parti du réseau d'épiceries ANDES, quatre collaborent avec d'autres AAA (quand ils ont un surplus de denrées se le font savoir), deux se voient orienter des personnes précaires par IMANIS, ou les orientent eux même vers IMANIS, deux parlent de projet commun intra-association (collaborent avec les autres antennes de leur association), un seul AAA direct à évoquer une collaboration avec les GMS et deux ont parlé de coopérer avec des structures d'aides aux femmes victimes de violences comme Aidafi.

Les AAA du Loiret:
Deux AAA direct parlent de collaboration avec des CCAS, deux font la même chose avec des collectivités, quatre AAA directs estiment collaborer avec d'autres AAA directs, deux évoquent les GMS, puis un AAA correspond avec France Travail, un autre avec plusieurs acteurs santé (Caisse Assurance Maladie, psychologues,...), un avec un restaurant et un dernier AAA parle d'une collaboration avec Aidafi.

Les subventions : locales ou nationales ?

Sur les 29 AAA directs ayant répondu à notre enquête 25 perçoivent des aides financières externes à leur structure.
Subventions perçues par les AAA directs du Cher: Neuf MMPT, Conseil départemental et/ou régional cinq, FSE+ trois, ANDES quatre.
Subventions perçues par les AAA directs du Loiret: cinq MMPT et un DDETS.

Pensez-vous qu'il y a assez d'AAA sur votre commune/département ?
Les avis des AAA du Loiret et du Cher sont assez hétérogènes : 22 pensent que oui et 21 considèrent que non.
"*Je pense qu'il y en a dans les villes, mais en milieu rural, je pense que c'est très compliqué. Il y a plein de petites communes qui ne font pas d'aide alimentaire du tout. Et puis même nous, en ville, je ne pense pas qu'on réponde à tous les besoins, malheureusement*." Virginie Canon, juillet 2025.

"*...dans le département, si on va plus large, il y a certaines zones qui sont quand même bien couvertes. D'autres, un peu moins, je crois que surtout dans le sud du département, vers Saint-Amand et compagnie*." Clément Brelaud, directeur de l'Épicerie Solidaire Bourges Nord (ESBN), juillet 2025.

Les AAA ayant répondu OUI, pensent qu'il y a suffisamment de structures à Bourges. Notamment on y retrouve la B.A. qui déclare desservir soixante associations à travers le département. Pour d'autres, il y en a assez mais "la coordination n'est pas bonne", paroles du représentant du Pôle social d'Aubigny. Selon certain.e.s s'il y a un manque de structures "*c'est aussi qu'il y a un manque de bénévoles*" (AAA du Loiret).

Les AAA ayant répondu NON, observent que les milieux ruraux sont moins bien desservis: tous les besoins ne sont pas comblés et il reste des zones non-couvertes par l'aide alimentaire.
"*Nous avons des appels de personnes de communes extérieures pour bénéficier de l'épicerie sociale.*" représentante du CCAS de Saint-Germain-du-Puy, août 2025.
"*Certaines communes proches de la nôtre ne disposent pas de dispositif d'aide alimentaire ce qui crée une inégalité sur le territoire.*" représentante du CCAS de Mehun-sur-Yevre.

Ces extraits d'entretiens résument l'avis global des AAA du Cher: en dehors de Bourges, il y a aussi beaucoup de précarité mais très peu d'acteurs mis à part les restos du cœur.

Les AAA du Cher pensent que les zones les plus rurales sont peut-être moins bien desservies. Mais quelques AAA comme la Banque Alimentaire (B.A.) ne sont pas tout à fait de cet avis: "*La Banque Alimentaire distribue des denrées vers 60 associations dans le Département.*" Inès Rouet, directrice de Le Rayon, épicerie sociale pour les étudiant.e.s, août 2025.

Dans le Loiret monsieur Jaffre, directeur départemental du SPF45, nous explique qu'il y "a assez d'Acteurs de l'Aide Alimentaire, mais pas assez de structures", juin 2025.
Madame Boisseau de la Croix Rouge, nous explique que c'est suite au constat de zones blanches dans le Loiret que s'est développé le projet de **Carré Rouge Mobile**, qui est un camion itinérant permettant de couvrir des zones qui n'étaient pas servies par les AAA directs.

LES REMARQUES DES AAA DU CHER

Restos du Coeur, antenne de Saint-Amand-Montrond confi lors de l'entretien téléphonique du …août 2025, qu'en 1 an les effectifs de personnes accueillies ont quasiment doublé. En mars 2024, la structure accompagnait environ 35 à 40 personnes, en août 2025 ce sont 60 à 70 Saint-Amandois et personnes de communes voisines qui sont aidées.
En ce qui concerne le CCAS de Bourges on constate l'important travail qui a été effectué pour mettre en lien entre eux.elles les AAA de l'agglomération de Bourges, notamment avec l'initiative de réunions et de création d'un groupe whatsapp. Actuellement, Ambre Grégoire continue ce travail de coordination des actions des AAA et cherche à intégrer plus de producteur.rice.s locaux. ales dans les circuits de l'aide alimentaire.

LES REMARQUES DES AAA DU LOIRET

Que ce soit les bénévoles du Carré Rouge Mobile ou du Solidaribus, ils supposent que c'est plus délicat pour les habitants ruraux d'oser venir auprès du camion dans les petites communes. Pourquoi ? Car tout le monde se connaît et les commérages vont vite.
La période de l'été est difficile pour les personnes dans le besoin car différentes structures d'accompagnement ferment et il est plus difficile de se protéger de la chaleur.
Les actions des AAA peuvent être favorisées ou limitées en fonction de la volonté des collectivités.

III. 3. La répartition des AAA dans le département du Loiret.

cartes n°… et n°…

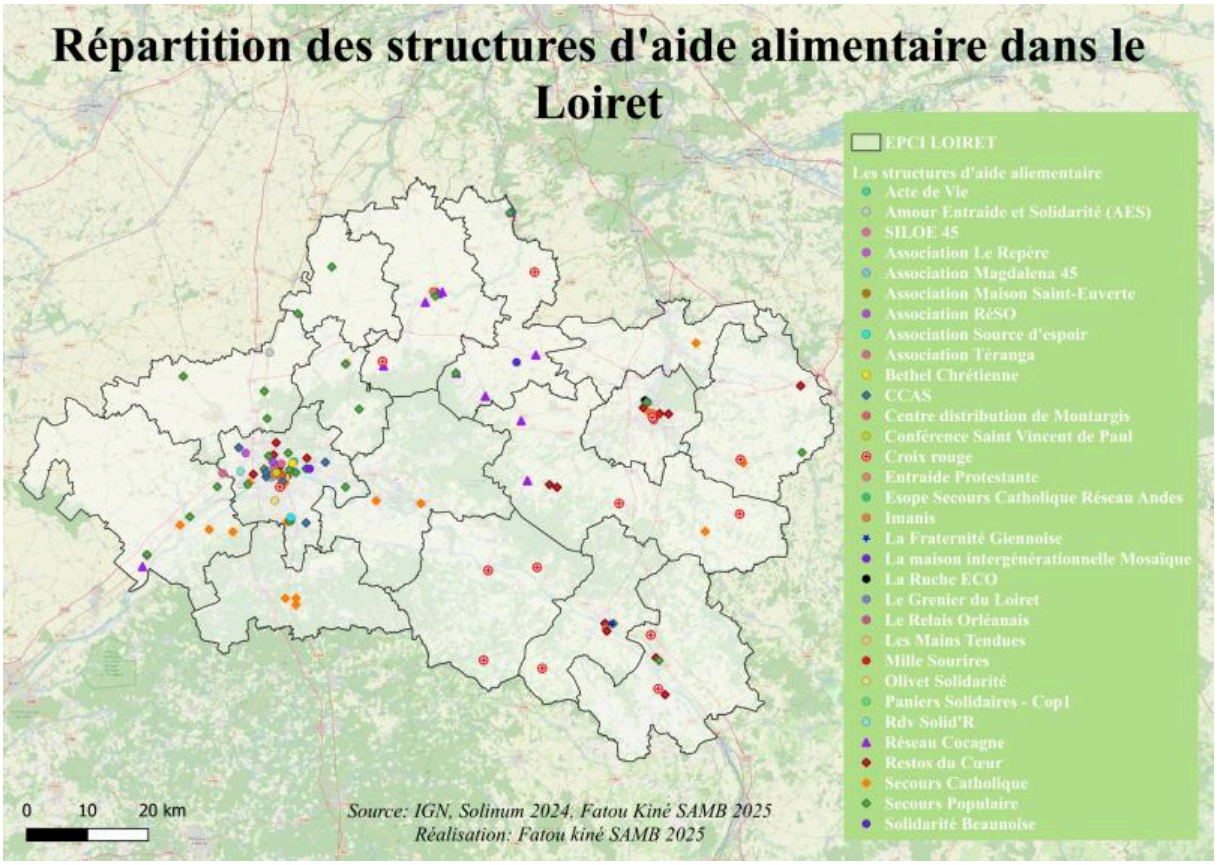

Retrouvez en annexe le recensement des données des AAA dans le Loiret. Tableau n°…

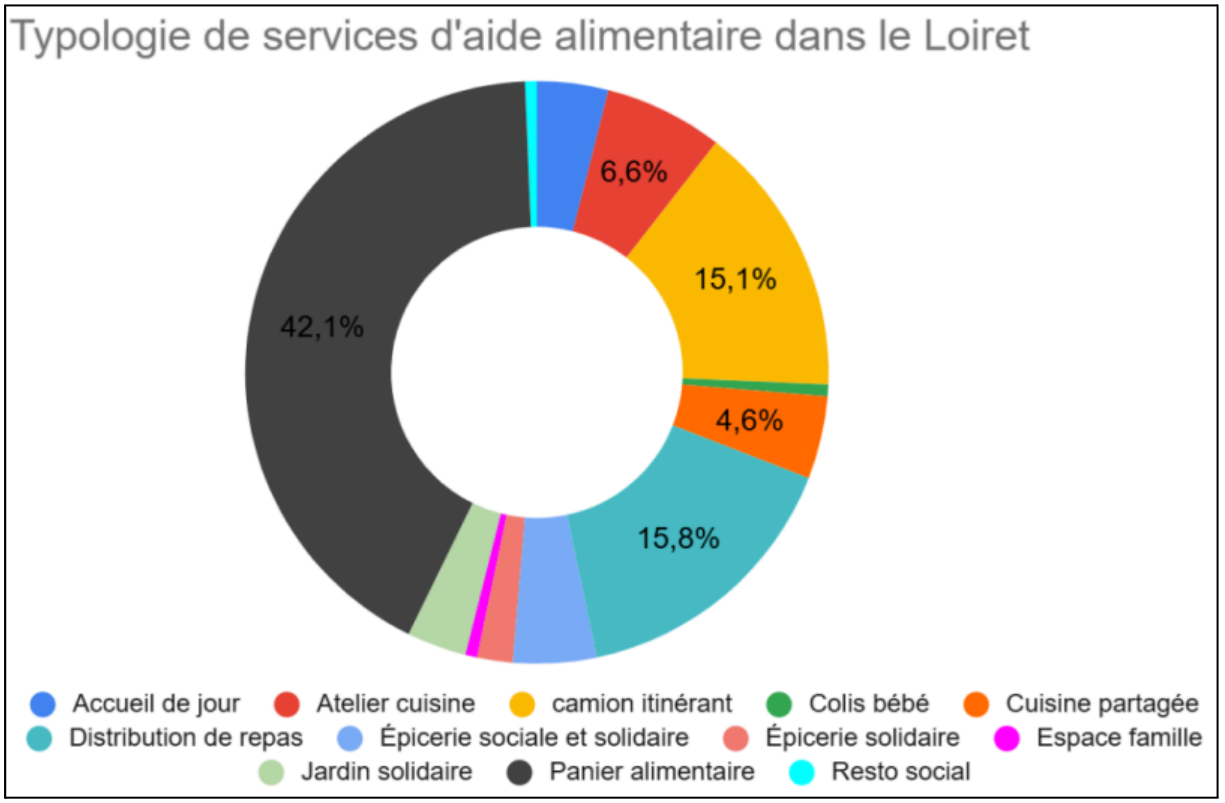

III.3.1. La précarité dans le Loiret

Il a été constaté, pour le Loiret, que, du Nord-Est au Sud-Est, la médiane du niveau de vie est la plus basse, le taux de chômage le plus élevé, ainsi qu'un fort taux de pauvreté.

L'EPCI d'Orléans Métropole, lieu où se trouve la préfecture, est le lieu avec le plus haut taux de densité de population du Département (271,4 à 873,2 hab/km²). Les trois autres communautés de communes les plus peuplées sont celle de la Forêt, des Loges, et la communauté d'agglomération Montargoise et rives du Loing (67 à 271,4 hab/km²).
La communauté de commune Berry Loire Puisaye, dans le Sud-Est du Loiret, fait partie des EPCI du département les moins densément peuplés (27,3 à 32,3 hab/km²) avec la communauté de communes de la Plaine du Nord Loiret, située au Nord-Ouest du même département. Ce qui pourrait expliquer cette faible densité est le caractère très rural de ces territoires : loin de grandes agglomération, beaucoup d'agriculture.

En ce qui concerne les personnes ayant plus de 65 ans, les familles nombreuses et celles monoparentales, sont majoritairement présents au niveau d'Orléans Métropole (53167 personnes de plus de 65 ans; 13769 familles monoparentales; 8922 familles nombreuses) et peu dans le reste du département, mise à part dans la Communauté d'agglomération Montargoise et rives du Loing, qui accueillent environ 6000 familles nombreuses, un peu moins de 10000 familles monoparentales et près de 4000 personnes au RSA.

En termes de **médiane du niveau** de vie (qui pour rappel est de 24330€ à l'échelle nationale française en 2022)[66], le département se scinde en deux : à l'Ouest la médiane s'étend de 21780€ à 24970€, tandis qu'à l'Est la médiane est de 20130€ à 2170€. C'est sur ces mêmes zones, où la médiane de vie est la plus faible, que le **taux de pauvreté** est le plus fort, allant de 9,6% à 18,1%, contre 6,5% à 9,6% à l'Ouest. En gardant en tête qu'à la même période à l'échelle nationale le taux de pauvreté est de 14,4%[67].
Concernant le **RSA**, les principaux EPCI concernés sont la Métropole d'Orléans et la communauté d'agglomération montargoise et rives du Loing.

De par les échanges effectués avec les AAA, et l'analyse des cartes, il est connu que les villes d'Orléans et de Montargis regorgent d'une importante richesse aussi bien qu'une imposante

[66] Niveau de vie et revenu annuel des individus en 2022 | Insee
[67] Niveau de vie et pauvreté en 2022 – Revenu, niveau de vie et pauvreté en 2022 | Insee

pauvreté. Curieusement on constate que la communauté de commune au Nord de Montargis est plus aisée que celle en-deçà.

Ajoutons à cette analyse la répartition des AAA sur le territoire. Sur la carte des AAA du Loiret (voir p. ???) peut être observé qu'effectivement les villes d'Orléans et de Montargis sont les plus desservies du département en termes d'aide alimentaire. Sur le reste du territoire, l'aide alimentaire est répartie de manière hétérogène, toujours avec quelques creux. Il a alors été décidé de questionner les AAA sur la question des zones blanches dans le Loiret.

Constats d'interviews : Selon la banque alimentaire (B.A.) du Loiret, représentée par Antoine Vitoux et Monique Fantin, il serait intéressant de se pencher sur le secteur du Pithiverais. La B.A. ayant peu de partenaires sur ce territoire. Madame Grimaldi, commissaire à la lutte contre la pauvreté pour la région Centre-Val-de-Loire, ainsi que le secours catholique nous conseillent le territoire du Giennois.
C'est donc vers ces secteurs que l'attention de l'étude se tourne : comparons ces deux territoires.

La **densité de population**, pour les communautés de communes (comcom) de Gien et Pithiviers, sont approximativement les mêmes (42,5 à 67,3 ha/km²). Par rapport au reste du département, ce résultat est faible. à titre comparatif dans l'EPCI Orléanais, ce sont près de 271,4 à 873,2 hab/km² qui résident. Selon les données INSEE, dans ces deux communauté de communes, il y aurait peu de **familles nombreuses** (environ 2000 contre près de 9000 vers Orléans), peu de **familles monoparentales** (environ 5000 contre près de 13000 vers Orléans), et peu de **personnes âgées** (environ 10000 contre près de 53000 vers Orléans). La **médiane du niveau de vie**, dans la comcom Giennoises comme dans celle du Pithiverais, avoisine entre 20130€ et 21780€, moins que celle d'Orléans qui est de 21780€ et 22890€.
Pour l'EPCI de Pithiviers, le **taux de chômage** est similaire (de 11,9% à 13,5%), en revanche le **taux de pauvreté** est plus faible (environ 10,3-12,7% contre de 12,7% à 15,5% vers Orléans). En ce qui concerne, le **taux de pauvreté** (de 12,7% à 15,5%) et le **taux de chômage**(de 11,9% à 13,5%) de la communauté de communes Giennoise, ils sont **similaires** à ceux de la communauté d'agglomération d'Orléans Métropole. En sachant (est-ce que dcp c'est énorme dans le giennois est-ce que au contraire c'est moins ??)

Il est donc difficile de départager ces deux communautés de communes pour faire un choix de zoom. La seule démarcation observable est au niveau du taux de pauvreté qui serait plus élevé dans la comcom Giennoises.

Après quelques échanges avec les commanditaires de l'étude, ces derniers préfèrent orienter le zoom sur la communauté de communes Giennoises. Pour le Secours Catholique, qui a pour projet de contribuer à une épicerie sociale sur Gien, c'est l'occasion de se renseigner sur le fonctionnement du territoire pour mieux accompagner le développement d'une collaboration inter-association.

III.3.2. Répartition des AAA dans le département du Cher

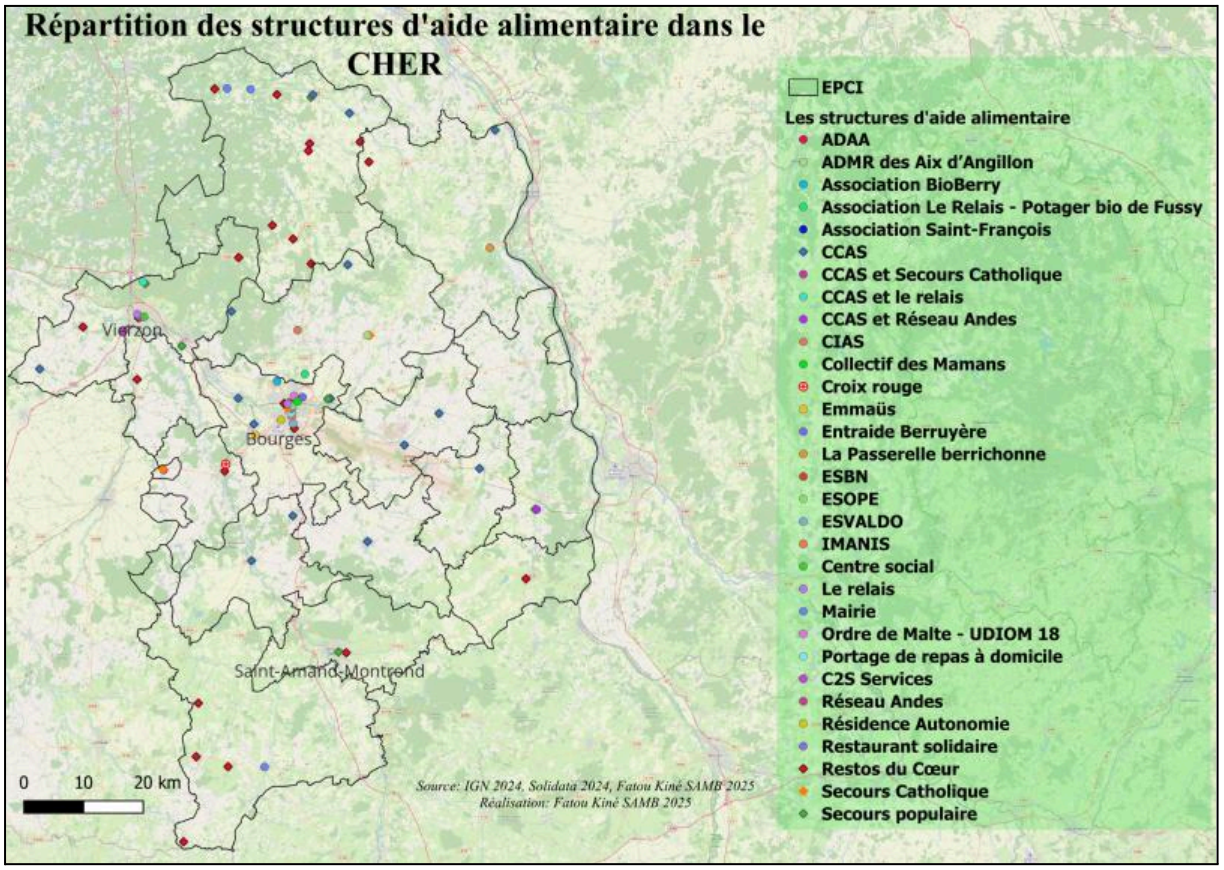

Carte n°… et diagramme n°…

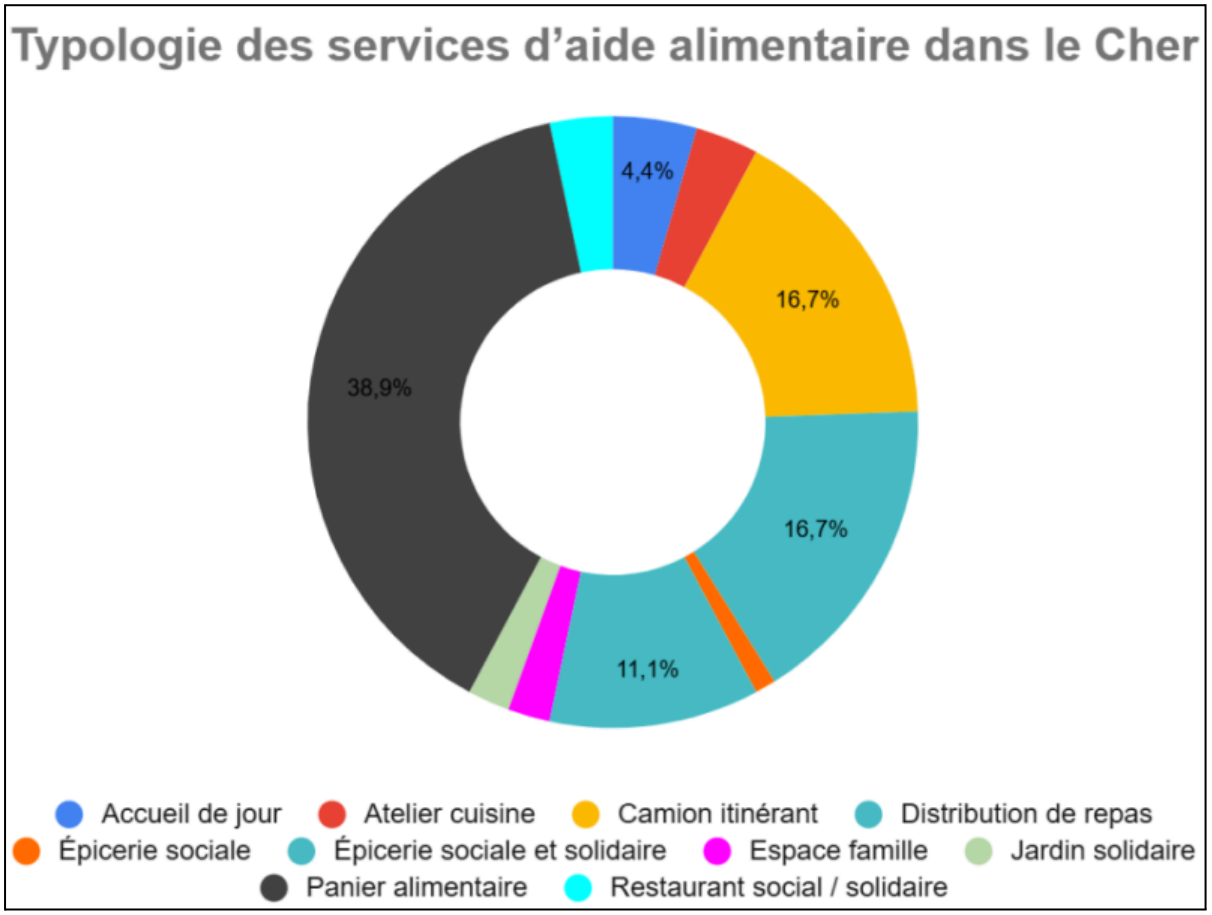

III.3.2.1. La précarité dans le Cher

La communauté d'agglomération Bourges Plus, lieu où se trouve la préfecture, et le lieu avec le plus haut taux de **densité de population** du Département (75,5 à 243,8 hab/km²). La communauté d'agglomération rassemble également un fort taux de personnes précaires (**taux de pauvreté** de 13,2 à 16,1%). Les trois autres communautés de communes les plus peuplées sont celle de Vierzon Sologne Berry, Coeur de France et Fercher Pays Florentais (38 à 75,5 hab/km²).

La communauté de commune Berry Grand Sud, dans le sud du Cher, fait partie des EPCI du département les moins densément peuplés (13,5 à 14,9hab/km²) avec la communauté de communes Sauldre et Sologne, située à l'extrême Nord du même département. Pour la comcom Sauldre et Sologne le peu de densité peut s'expliquer par la présence de forêts. Par ailleurs, la forêt n'est pas aussi imposante dans le Sud du département et ne peut donc être l'explication d'une faible densité de population.

En ce qui concerne le taux de personnes ayant **plus de 65 ans**, celui des **familles nombreuses** et celles **monoparentales**, sont majoritairement présents au niveau du PETR Centre Cher

(Bourges, Vierzon, …) (20000 à 24146 pour les personnes de plus de 65 ans; 5118 familles monoparentales; 2243 familles nombreuses) et peu dans le sud, mise à part dans la Communauté de commune Coeur de France et deux autres EPCI du nords, qui accueillent environ 1000 familles nombreuses et jusqu'à 2000 familles monoparentales.

Le Sud et le Nord-Ouest du département sont caractérisés par une faible **médiane du niveau** de vie, ce qui représente moins de 20000€ à l'année. C'est sur ces mêmes zones que le **taux de pauvreté** est le plus élevé, allant de 16,9% à 19,9% (-> comparer avec les chiffres à l'échelle nationale et régionale) dans la comcom de Vierzon Sologne Berry, celle Berry Grand Sud et celle des Trois Provinces.

En termes de **RSA**, quasiment la totalité du département est couvert, sauf deux communautés de communes (comcom Terres du Haut Berry et comcom Cœur de Berry). Là où il y a le plus de personnes qui perçoivent le RSA et où le **taux de chômage** est le plus élevé, se trouvent dans la communauté de commune de Vierzon Sologne Berry (16% à 18,1%), celle des Trois Provinces et celle de Coeur de France (13,6% à 16%).

A la fin de cette observation, ce qui semble être les zones les plus intéressantes pour le zoom sont : la communauté de commune Vierzon-Sologne-Berry et la communauté de commune Cœur de France.
Pour les départager il est pertinent de s'intéresser à la répartition des AAA sur le territoire (voir carte p.???)

Sur les cartes de répartition des AAA (voir p.???) peut être observé que la ville de Bourges et celle de Vierzon sont les plus desservies du département en termes d'aide alimentaire. Sur le reste du territoire, l'aide alimentaire est répartie de manière très hétérogène, avec de nombreuses zones de creux. Notamment, est constatée l'absence d'AAA dans 5 communautés de communes collées les unes aux autres : Berry-Loire-Vauvise; Pays de Nérondes; le Dunois; Arnon Boischaut Cher; Pays d'Issoudun. C'est communauté de communes étant moins peuplée, et ayant des pourcentage de précarité moindre que ceux de nos précédentes sélections, il a été décidé de ne pas s'y pencher davantage pour le moment.

Pour confirmer cette sélection quelques AAA ont été questionnés à ce sujet :
Axel de Maupeou, délégué de la délégation du Secours Catholique du Cher, et Brigitte la présidente de l'association, nous ont parlé de Vierzon. De manière plus globale, les représentant.e.s de l'Entraide18 (AAA sur Bourges) pensent qu'en dehors des grandes

agglomérations (Bourges et Vierzon) tout le territoire est dans une grande précarité, et peu d'AAA sont actuellement présents pour les accompagner à répondre à leur.ice.s besoins. (à compléter…)

Au vu de la carte des AAA, celles sur la précarité au sein du département, ainsi que des témoignages et conseils récoltés, deux territoires se sont démarqués : la Communauté de communes (comcom) de Vierzon Sologne Berry (autour de Vierzon) et la Communauté de communes (comcom) Coeur de France (autour de Saint-Amand-Montrond). Il aurait été intéressant de se pencher sur ces deux territoires, mais la limite de temps pour l'étude nous contraint au choix.

En termes de quantité d'acteurs/actrices, Vierzons en a déjà plusieur.ice.s pouvant, potentiellement, répondre à la majorité des besoins. à Saint-Amand-Montrond, le secteur est beaucoup moins garni en AAA. La zone de zoom choisie est donc la Com com Coeur de France.

III.4. Schématisations des liens inter et intra-associatifs: Les zones de zooms

Pour répondre à notre problématique et ses hypothèses, nous analysons dans un premier temps comment se répartit la précarité à l'échelle départementale. De ces observations se démarquent des zones caractérisées par un fort taux de précarité et une absence ou présence faible (par rapport au reste du territoire) des AAA. Nous les nommerons "zones de zooms". Il peut y en exister plusieurs, mais nous n'en sélectionnons qu'une seule dans chaque département.

III.4.1. La communauté de communes Giennoises (Loiret)[68] [69]:

La communauté de communes Giennoises se situe au Sud-Est du département. La Loire la traverse en son centre. Une partie de l'économie locale, pour elle et les communes environnantes, repose sur la centrale nucléaire de Dampierre-en-Burly[70].

24762 personnes vivent au sein de la comcom Giennoises, dont la majorité (13802) résident à Gien[71]. Sur les cartes de précarité réalisées par Fatou Kiné Samb en juillet 2025, il est indiqué

[68] https://tresordesregions.mgm.fr/Mdir.php?p=epci.php&epci=244500211
[69] Rapport_activites_CDCG_2025_lecture.pdf
[70] La centrale nucléaire de Dampierre-en-Burly emploie 1 500 salariés et fait vivre 9 100 personnes - Insee Analyses Centre-Val de Loire - 65
[71] CC Giennoises | Base nationale sur l'intercommunalité et autres collectivités

que le taux de pauvreté pour la Communauté de communes Giennoises est d'environ **12,7%** à **15,5%**. (voir carte p. …)Ce qui fait une estimation de **3145** à **3838** personnes en situation de précarité.

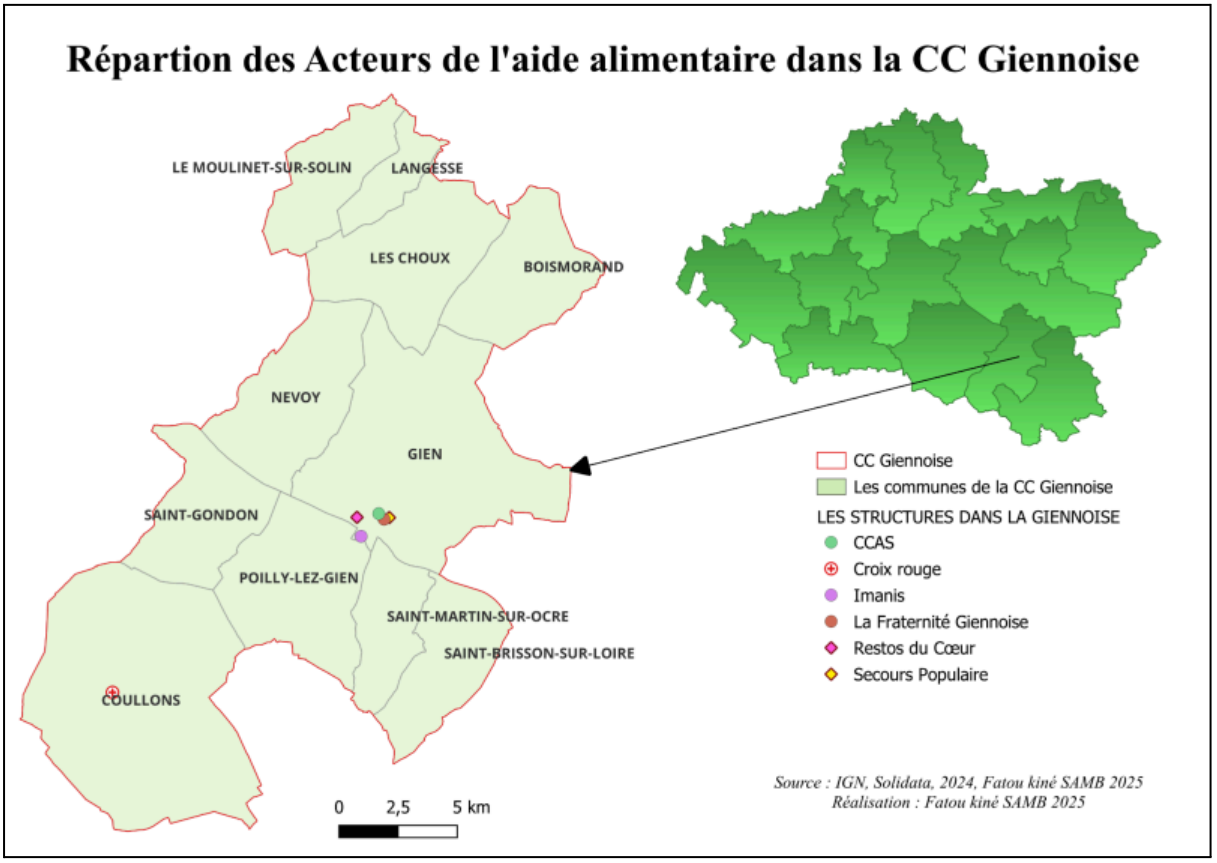

Toute l'année, les AAA de la communauté de communes Giennoises tentent de répondre aux besoins des 3500 personnes reconnues comme précaires. A titre d'exemple, en une semaine les Restos du Cœur reçoivent plus de 700 personnes, qui viennent récupérer des denrées alimentaires de manière répartie : soit le lundi après-midi, soit le mardi matin, soit le mardi après midi. Ce qui représente environ 200 personnes à servir par session de distribution.

Pour faire face à ce contexte social, plusieurs AAA se sont déployés sur le territoire :

- La Croix Rouge est présente toutes les deux semaines avec le Carré Rouge Mobile depuis 2012.
- Les Restos du Coeur ont un centre de distribution alimentaire ouvert aux personnes accompagnées un jour et demi chaque semaine, depuis plus de vingt ans.
- La Fraternité Giennoise à un centre de distribution alimentaire, où sont effectués des dons hebdomadaires de denrées alimentaires, depuis 1987. L'association est en collaboration étroite avec le CCAS de Gien et des communes voisines.
- Imanis avec des petits déjeuners **tous** les matins.
- Le Secours Populaire Français 45 à également un centre de distribution alimentaire.

Ci-dessous, on retrouve nos données qui ont été classées sous forme de tableau dans le but d'êtres traitées, puis transformées en un schéma. (tableau n°… et schéma n°…)

Comcom Giennoises	La Banque Alimentaire	Dons des GME (ramasses)	Producteur.ice légumes	Transformateur.ice	Achats (en plus pour compléter l'aide)	Collectes ? Autres	FSE+
Restos du Cœur	non	Auchan, Super U	Les jardins des Cœurs (Gien), De la Fourche à la Fourchette	non	Passent par la délégation Départementale puis Nationale.	(n'en ont pas parlé)	Gestion échelle départementale, nationale.
Imanis	oui	non		non		non	
La Fraternité Giennoise	oui	oui	Dons de pomme de terre	non		subventions par les CCAS	
Secours Populaire Français	non	oui	De la Fourche à la Fourchette, Cultiv', SEVIN, Beauvallet	non		oui	Gestion échelle départementale, nationale.
Croix Rouge	oui	oui		non			Gestion échelle départementale, nationale.

Comcom Giennoises	acteurs coordinateur.ice.s	acteur.ice.s alimentaires	acteur.ice.s sociaux	acteur.ice.s de l'AAA	autres acteur.ice.s	Subventions
Restos du Cœur	La délégation RdC à Ingre	De la Fourche à la Fourchette, Jardins des cœurs (Gien), GMS (Super U et Auchan)	CCAS, IMANIS, CADA, Coallia	Les autres structures du Restos du Coeur dans la comcom Giennoises	d'autres asso pour des ateliers hors alimentaires	Gestion échelle départementale, nationale.
Imanis		B.A.	CCAS, ADS ; …	Restos du cœur		
La Fraternité Giennoise	mairie, CCAS	B.A., GMS, agriculteur PdT	CCAS, IMANIS, CADA, Coallia	Secours Solidarité Giennoise		Subventions gérées par le CCAS
Secours Populaire Français	La délégation SPF45	GMS, De la Fourche à la Fourchette, Cultiv', SEVIN, Beauvallet	CCAS, IMANIS, CADA, Coallia	Les autres structures du SPF45 dans le département.		Gestion échelle départementale, nationale.
Croix Rouge	La délégation CR à Saint-Jean_le-Blanc	B.A., GMS	CCAS, AS, …	Secours Catholique (Sully-sur-Loire)	Maison Pour Tous (Val de Sully)	Gestion échelle départementale, nationale.

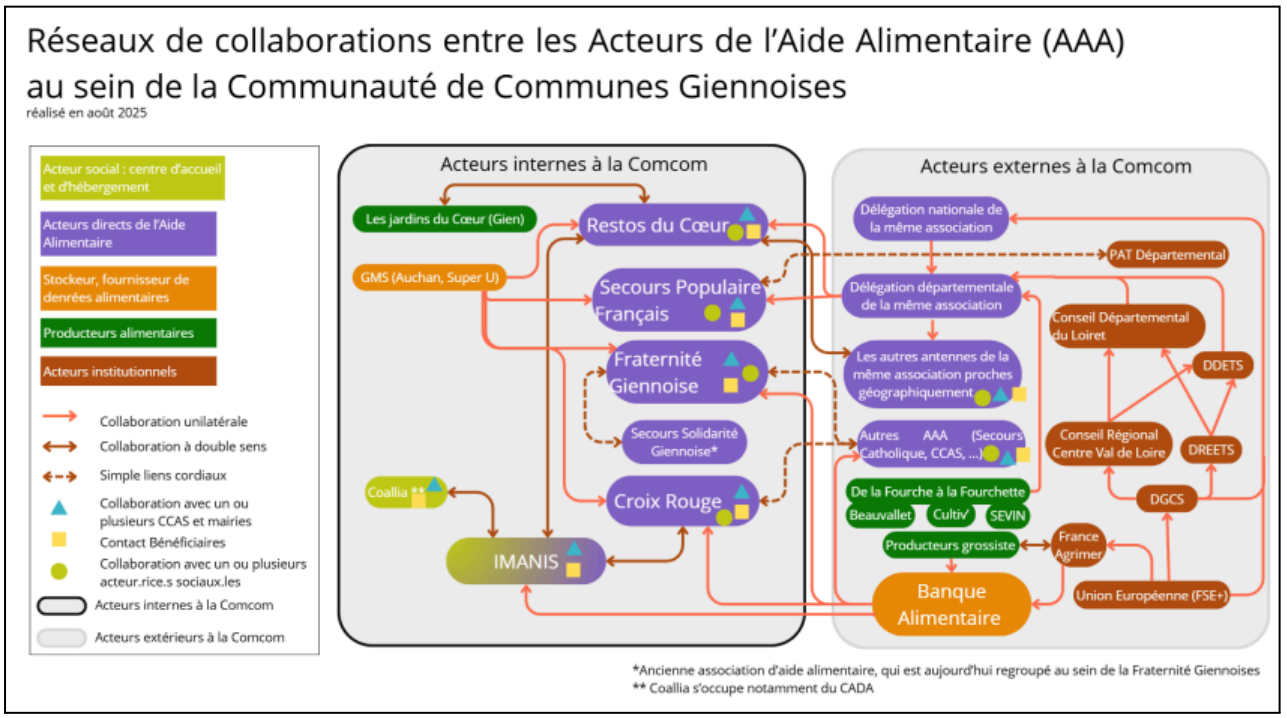

La Banque Alimentaire(B.A.), pour de nombreuses associations partout en France, joue le rôle de "préparateur.ice.s de commandes/denrées", en plus de proposer d'autres services comme des formations. A l'échelle de la communauté de communes Giennoises, sur

les cinq AAA directs recensés, quatre bénéficient de services de la B.A. : Imanis, la Fraternité Giennoises et la Croix Rouge.
Pour les Restos du Cœur et le Secours Populaire Français, leur organisation interne est différente. Elles sont, comme nous l'a dit monsieur Jaffre délégué de la délégation du Loiret du Secours Populaire Français 45 (SPF45), "indépendantes" vis à vis de la Banque Alimentaire. Mais elles ont deux formes d'indépendances propres à chacune[72]. On parle de lien intra-associatif:

- Chez les Restos du cœur, les structures du département passent commande à la délégation référente, qui passe ensuite la commande au National. Une fois réceptionnées, toutes les denrées sont stockées au niveau des bureaux du Loiret (à Ingré), puis acheminés à chaque structure à travers le département.

- Le SPF45, lui, fonctionne autrement. Pour se fournir en denrées les structures locales du SPF sont indépendantes : se débrouillent majoritairement avec les ramasses auprès des GMS. Mais peuvent aussi, comme pour les restos du cœur, signaler un manque (fruits, légumes, produits d'hygiène, etc) à leur délégation référente passera alors commande chez leur fournisseur.se.s.

Les AAA directs présents sur la CC Giennoises semblent plutôt indépendants les uns des autres: plus de liens intra-associatif, que interassociatif. A l'exception d'Imanis, qui ayant la double casquette, acteur social et alimentaire, est en lien avec la majorité des autres AAA directs, et également avec les AAA indirects comme Coallia et les CCAS.

Et en effet, si l'on observe que les AAA directs ne collaborent pas entre eux, en revanche on constate qu'un lien systématique existe entre les AAA directs et les AAA indirects, qui le plus souvent sont des acteurs/actrices sociaux: les CCAS, AS, IMANIS, Coallia, … Cela s'explique car ils vont mutuellement être complémentaires pour les personnes et donc les orienter l'un chez l'autre.

En termes de denrées alimentaires locales, toujours ici à l'échelle de la CC Giennoises, on constate qu'il n'y a que les Restos du cœur et le Secours populaire français qui collaborent avec des producteur.rice.s locaux: avec les jardins du cœur pour les Restos du Coeur et avec De la Fourche à la fourchette pour le SPF45. Toutes deux sont des associations accompagnées

[72] Les informations qui suivent ont été récoltées lors des entretiens.

au niveau national/départemental par le programme Mieux Manger Pour Tous (MMPT). Ce qui laisse à penser que cela a un réel impact sur le choix de la provenance des denrées alimentaires.
A titre informatif, la Croix Rouge bénéficie elle aussi d'un budget MMPT. On peut alors supposer que les denrées locales ne sont pas en majorité dans leurs stocks et/ou qu'elles sont distribuées dans d'autres services que celui du Carré Rouge Mobile (CRM).

Tous les AAA bénéficient de dons alimentaires des GMS, appart IMANIS. On peut supposer que cela peut s'expliquer par le fait qu'IMANIS effectue majoritairement des petits déjeuners sur la CC Giennoises et que de fait, les denrées des GMS ne répondent pas aux besoins.

III.4.2. La Communauté de Commune Coeur de France (Cher)

En 2022, **18 225**[73] personnes résident dans la Communauté de communes Cœur de France, dont 9 690 à Saint-Amand-Montrond. Selon les indicateurs présents sur les cartes de précarité, le taux de pauvreté serait de **13,2%** à **16,1%**, ce qui équivaut à **2406** à **2935** personnes en situation de précarité au sein de la comcom.
Annuellement sont présent sur le Communauté de communes Cœur de France deux AAA directs. (carte n°…, tableau n°…, schéma n°…)

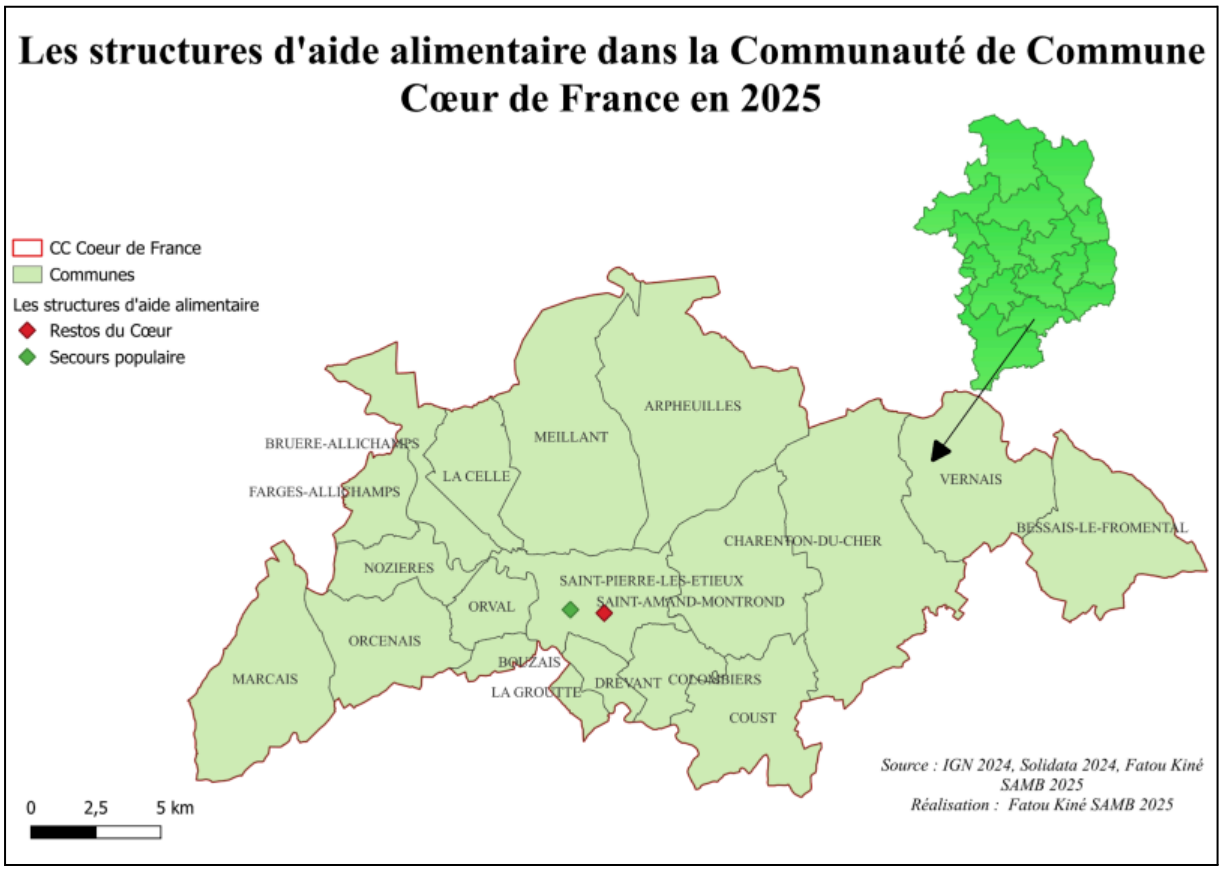

Des AAA se sont peu à peu ancrés sur le territoire pour permettre d'accompagner ce public :

[73] Dossier complet – Intercommunalité-Métropole de Cœur de France (200036135) | Insee

- Les Restos du Coeur ont un centre de distribution alimentaire depuis une vingtaine d'années.
- Le Secours Populaire Français a installé son centre de distribution alimentaire depuis une vingtaine d'années.

<u>Schématisation des liens inter-AAA au sein de la comcom Coeur de France</u>

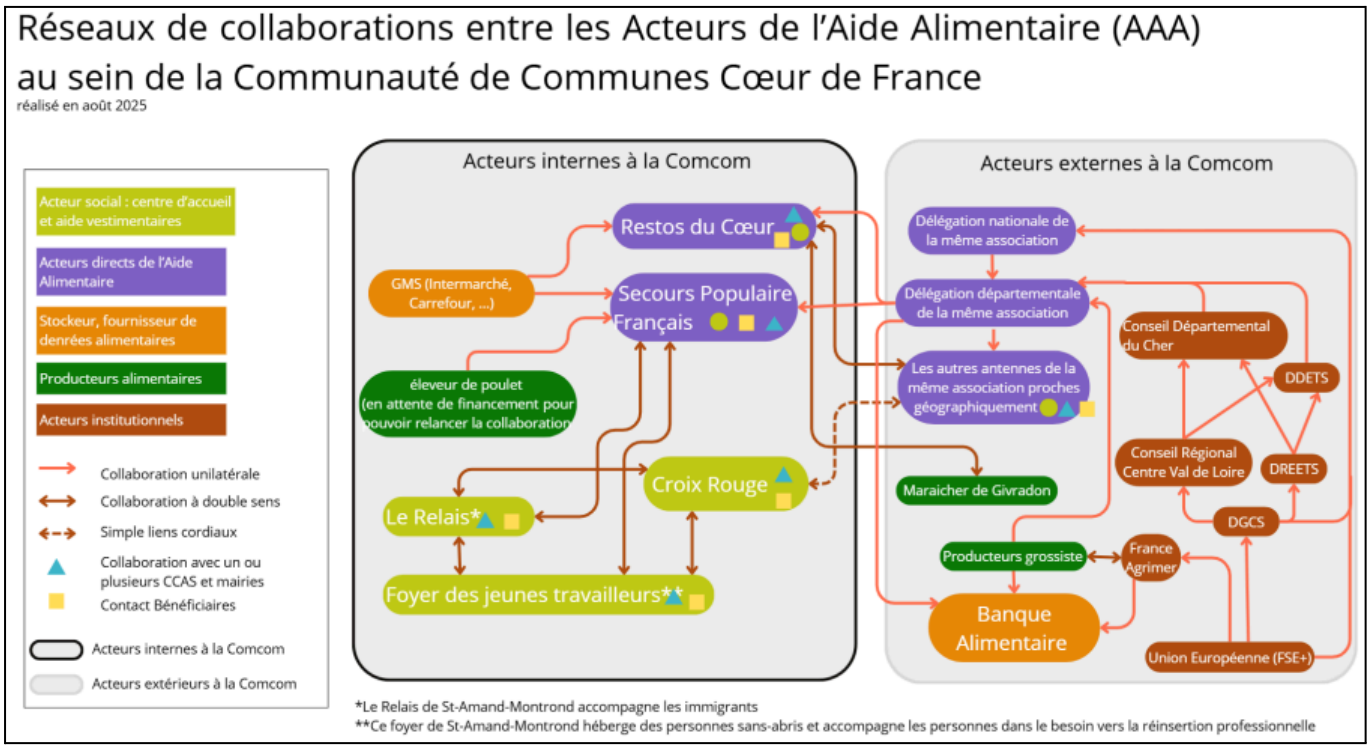

À l'échelle de la communauté de communes Cœur de France, les deux AAA directs recensés, les Restos du Cœur et le Secours Populaire Français, ne collaborent pas avec la Banque Alimentaire (B.A.) pour les mêmes raisons que celles évoquées précédemment.

Pour cette communauté de communes, les liens intra AAA directs sont bien plus présents que ceux interassociatifs. Comme pour la Communauté de Communes Giennoises, les AAA directs de la Communauté de Communes Coeur de France semblent plutôt indépendants les uns des autres.

D'un côté des AAA directs ne collaborent pas entre eux, d'un autre une collaboration quasi systématique entre les AAA directs et les AAA indirects. Pour rappel, les AAA indirects sont ici pour la plupart des acteurs/actrices sociaux: les CCAS, AS, Le Relais, Croix Rouge, … Cela s'explique car ils vont mutuellement être complémentaires pour les personnes et donc les orienter chez l'un, l'autre.

Chapitre IV. Discussion

PROBLÉMATIQUE

De quelle manière structurer les liens entre les acteur.ice.s de l'aide alimentaire, dans les départements du Loiret et du Cher, pour réduire la précarité alimentaire et les zones blanches sur le territoire ?

HYPOTHÈSES

- Hypothèse1 : Pour la plupart, les AAA développent leurs idées et projets dans "l'entre-soi" de leur structure, et parfois même de leurs locaux, ce qui favoriserait la présence de zones blanches.
- Hypothèse2 : Mieux structurer les liens entre les Acteurs de l'Aide Alimentaire (AAA) permettrait de remplir les zones blanches.

IV.1. Réponse à l'Hypothèse1

Hypothèse1 : Pour la plupart, les AAA développent leurs idées et projets dans "l'entre-soi" de leur structure, et parfois même de leurs locaux, ce qui favoriserait la présence de zones blanches.

IV.1.1. Pas de collaboration entre les AAA

Les AAA développent leurs idées et projets dans "l'entre-soi" de leur structure, et parfois même de leurs locaux. C'est ce qu'on a pu remarquer lors de nos échanges avec les AAA. Nous percevons trois grandes formes d'indépendances: les réseaux intra, les autonomes et les autodidactes.

Ici le terme "réseaux intra" permet de nommer les associations comme les Restos du Coeur ou bien le Secours Populaire Français. Comme on a pu le voir précédemment, ces acteurs/actrices fonctionnent le plus souvent sans l'aide de la Banque alimentaire (B.A). Ce sont des associations qui existaient bien avant l'arrivée de la B.A. et qui avaient déjà pris l'habitude de développer leur réseau alimentaire. Pour se procurer des denrées ces dernières passent donc par les représentants à l'échelle départementale, régionale voir nationale. Ou même ils peuvent mettre en place des échanges entre leurs différentes antennes. Exemple avec l'équipe bénévole des Restos du Coeur de Saint-Amand-Montrond qui nous ont confié partager leur surplus de denrées avec des antennes des Restos du Coeur sur Bourges, de manière réciproque.

Le terme “autonomes” désigne des associations comme la Fraternité Giennoise. Celle-ci est bel et bien en lien avec la B.A. mais n’a pas un réseau interne développé à l’échelle nationale, ni départementale. Néanmoins, la Fraternité Giennoise à tout de même une base institutionnelle, administrative avec le CCAS de Gien.

D’autres associations, comme “Les Mains Tendues” ou les “Marchés Pirates”, entrent dans la catégorie des associations “autodidactes”. Ces dernières sont entièrement composées de bénévoles, ne sont pas toujours reconnues habilitées par l’Etat et ne perçoivent aucune aide de la B.A. Elles ne dépendent d'aucune hiérarchie (CCAS, représentant départemental, …). En termes d’aide alimentaire, les structures citées ici, font exclusivement des maraudes, ou bien des distributions denrées ou repas, souvent dans les espaces publics.

Pour chacun de ces collectifs, indépendants à leur manière, il est rare de voir des projets portés par différentes associations de l’aide alimentaire (acteur.ice.s directs). A l’exception des AAA autodidacte qui quelques fois, vont justement s’allier pour répondre à un besoin (entretien C. Gemond, juillet 2025).

IV.1.2. Collaboration des AAA?

Les AAA développent leurs idées et projets dans “l’entre-soi” de leur structure, et parfois même de leurs locaux. Toutefois, il existe des situations où les AAA directs collaborent.

D’après les propos de Monsieur Pinot, responsable des Restos du Cœur du **Loiret**, l’équipe bénévole d’Ingré, gérant les stocks de denrées, partage, de manière réciproque, les surplus de nourriture avec l’équipe de la Banque Alimentaire d’Ingré.

Autre exemple dans le Cher cette fois-ci, avec le CCAS de Bourges, représenté lors de notre enquête par madame Grégoire. Cette dernière a travaillé durant plusieurs mois pour rencontrer et mettre en relation les nombreux AAA de l’agglomération Berichonne. Désormais les responsables de structures se connaissent et peuvent échanger entre eux.elles via un groupe whatsapp. Ce qui permet par exemple, d’informer les uns, les autres de surplus alimentaire et d’effectuer un partage.

En termes de collaboration avec des producteur.rice.s locaux.les, ils existent sur la communauté de communes coeur de france. Les Restos du cœur sont en lien avec un maraîcher de Givardon (externe à la CC Coeur de France). L’équipe du Secours Populaire Français est en contact avec un éleveur de poulets du département.

Comme dit précédemment, ce sont des associations accompagnées au niveau national/départemental par le programme Mieux Manger Pour Tous (MMPT). On émet donc l'hypothèse que les subventions ont un réel impact sur la qualité des denrées alimentaires proposées par les AAA directs.

Aussi, les AAA ne développent pas leurs idées et projets essentiellement dans "l'entre-soi" de leur structure, ou de leurs locaux. Les AAA directs ayant un grand réseau interne, où ceux plus autonomes, sont forcés d'avoir l'accord des communes pour pouvoir être habilité à exercer chez elles. Et comme nous l'a confié une représentante d'un CCAS Berichon (Cher) en juillet 2025, "ce n'est pas toujours la volonté des mairies que d'accueillir un acteur de l'aide alimentaire sur sa commune".

D'autre part, il est courant d'observer une collaboration entre acteur.ice.s directs et acteur.ice.s indirects, exemple : avec CCAS, et/ou subventions (Européennes, Nationales, …).

En questionnant les AAA à propos des zones blanches présentes sur leur territoire d'action, nous avons constaté que la notion de zones blanches est propre à chacun, ou du moins, est propre à chaque association. Exemple avec deux visions d'AAA dans le Loiret: la Banque Alimentaire (B.A.) et le Secours Populaire Français 45 (SPF45).
Pour la B.A il était pertinent de se pencher sur le territoire de Pithiviers, où cette dernière distribue, épisodiquement et en faible quantité, des denrées essentiellement à des acteurs sociaux comme Coallia. La B.A. ne couvre donc pas ou que très peu cette zone et ne sait ce qu'il s'y passe : pour la B.A Le territoire Pithiverais est une zone blanche. Mais nous avons pu observer que ce n'était pas l'avis de toutes et tous.
Lors de notre rencontre avec monsieur Jaffre directeur du SPF45, il nous a parlé de plusieurs antennes SPF, fixes et mobiles, présentes sur le département loirétains et notamment dans la zone autour de Pithiviers. En effet, une antenne est présente dans la commune de Pithiviers et une équipe bénévole se déplace, plutôt dans le Nord du département, à bord du Solidaribus après avoir sélectionné des communes avec des personnes dans le besoin. Pour le SPF45, la zone de Pithiviers n'est donc pas considérée comme blanche. Et nous conseille de nous pencher plutôt sur le Sud et l'Est du Loiret : "*Je pense qu'il y a des zones blanches. En tout cas, c'est le sud du département, et entre Montargis et Courtenay, tout ça, pour moi, il y a encore des zones blanches… entre Montargis et Courtenay, il y a beaucoup à développer dans le Grand Est du département*".

Autre moyen pour avoir moins de zones blanches: avoir moins de précarité. Le rôle des structures d'insertion professionnelles. La mise en réseau des AAA avec les structures d'insertion sociale et professionnelle améliore la prise en charge globale des personnes en situation de précarité. (à reformuler)

"*Les zones blanches ne sont pas des zones fixes : elles fluctuent en fonction des besoins et des options de réponses à ce besoin.*" (issu des paroles de bénévoles du Solidaribus, juillet 2025)

Pour qu'une structure s'installe dans une zone, il faut plusieurs critères. Nous avons pu en recenser quelques uns à l'issue de nos enquêtes qualitatives :

- des personnes précaires dans le besoins
- isolement de la commune : pas de services d'aides à proximité (estimer une distance moyenne)
- un acteur porteur du projet (une association, une mairie, …)
- des moyens financiers (donc un financeur)
- des mains sur place (des bénévoles)

IV.2. Réponse à l'Hypothèse2

Hypothèse2 : Mieux structurer les liens entre les Acteurs de l'Aide Alimentaire (AAA) permettrait de remplir les zones blanches.

"Plus de *mutualisation des moyens logistiques (transport, stockage, distribution) entre les structures d'aide alimentaire pourrait permettre d'optimiser les coûts et d'élargir la couverture territoriale."*[74] c'est ce que nous confient Odile Chanut et Gilles Paché, tout deux professeurs dans l'enseignement supérieur.

Par notre analyse nous avons pu constater qu'il existe toujours des zones blanches dans le Cher et dans le Loiret. Les zones du Cher sont beaucoup plus vastes et peut être plus compliquées à couvrir dû à une plus faible densité de population et donc de bénévoles. Dans le Loiret, ces dernières années de nombreux projets de camion d'aide alimentaire itinérant se sont développés. On constate une répartition des AAA, une association se précise sur un secteur, plus ou moins large.

[74] Stratégies logistiques émergentes : de la grande distribution alimentaire aux réseaux contractuels | Cairn.info

Qu’est-ce qui a été mis en place dans les anciennes zones blanches du Loiret ?
-> Le Solidaribus du SPF45, depuis 3ans et demi, plutôt dans le Nord du Loiret, aux alentours de Pithiviers. Uniquement dans des communes dites “en zone blanche” : isolement de la commune et manque de services.
-> Le carré rouge mobile de la croix rouge, depuis 2008, plutôt dans le Sud-Est du Loiret, aux alentours de Giens.
-> L'épicerie Raymonde du Secours Catholique, depuis juin 2025, dans différents quartiers de La Ferté Saint Aubin. Suite à une demande de la mairie, reprise d’une ancienne action d’aide alimentaire au sein de la commune.

Exemple à l’échelle du Cher:
-> Les paniers de l’Arnon du Secours Catholique depuis plus d’un an avec des paniers de légumes bio et locaux distribués aux domiciles des personnes en grandes précarités mobiles. Cette aide est apparue suite à un constat de l'augmentation des besoins de ces personnes.

Aussi, lors des entretiens les AAA ont été questionné : “Selon vous y a t-il assez d’AAA au sein de votre commune? à l’échelle de votre département?”
“*...je sais pas en fait si la responsabilité incombe directement sur les acteurs de l'aide alimentaire. je pense que tout est tellement lié que ça serait trop difficile de dire oui il y a un manque au niveau de l'aide alimentaire il y a un manque au niveau des politiques il y a un manque général qui du coup se répercute de manière systémique.*” Lisa Buisson SOLEMBIO.
Selon madame Buisson, le problème des zones blanches ne pourra se résoudre qu'à l’échelle des AAA directs. L’hypothèse serait donc qu’il est important d’avoir un réseau permettant de créer un maillage territorial de l’aide alimentaire. Et pour ça tous les AAA, directs et indirects sont nécessaires.

CONCLUSION

Les bénévoles des associations caritatives, tel que le Secours catholique, la Croix Rouge, les CCAS ou bien le Secours Populaire, constatent la précarité alimentaire au quotidien. Selon plusieurs témoignages d'acteurs/actrices de l'aide alimentaire, dans le Loiret et le Cher, c'est notamment pendant et à la fin du covid, que la présence des bénéficiaires s'est amplifiée.
En effet, depuis cette période on constate l'apparition de nombreuses structures d'aide alimentaire partout en France et notamment celle du Comité national de coordination de la lutte contre la précarité alimentaire (Cocolupa) qui apparaît en 2020. De manière générale avant le covid il y avait déjà des besoins, pendant cette période les besoins ont augmenté et après les besoins n'ont pas diminué, voir dans quelques situations ils ont même augmenté.

Comme on a pu le voir tout au long de cette étude, "*La précarité alimentaire ne vient pas seule, elle est souvent accompagnée de précarité logement, précarité mobilité, etc*." Paroles de Marie Magendi SOLAAL.
Pour répondre à cette multiplicité de besoins, il faut une multiplicité de réponses. Encore plus dans les zones rurales, ou l'isolation peut avoir un poids important favorisant un contexte précaire.

Les zones considérées comme blanches pour un AAA parfois ne sont pas considérées comme blanches par un autre AAA: la notion de zone blanche devient donc propre à chaque association.

La majorité des acteurs/actrices rencontrés ont répondu à un appel à projet Mieux Manger Pour Tous, ce qui a permis d'élargir leur réseau et d'intégrer de nouveaux acteurs/actrices au sein de l'aide alimentaire. Plus alimentairement parlant, cela permet d'intégrer et distribuer des denrées alimentaires plus qualitatives et plus locales.

La question du gaspillage alimentaire n'a pu être évoquée ici, mais reste un sujet étroitement lié à l'aide alimentaire et notamment aux dons des GMS (Grandes Moyennes Surfaces).

Les travaux réalisés au cours de ce stage serviront d'outils de connaissances aux AAA directs et indirects du Loiret et du Cher.

Mots de la fin ou plutôt de la “faim”:

Dans ce contexte historique dans lequel nous vivons aujourd'hui, il serait inacceptable de ne pas mentionner ceux et celles qui en souffrent le plus actuellement. Voici une pensée pour les habitants du Soudan, Soudan du Sud, du Congo, d’Haïti, du Mali, de Gaza[75] et à toustes celles et ceux qui s’endorment le ventre vite.

« *La crise mondiale de la faim ne menace pas seulement des vies, mais aussi la stabilité et le potentiel de sociétés entières. Ce qu'il faut maintenant, c'est une action collective pour que nous puissions construire un avenir libéré de la faim* »

Paroles d’Axel van Trotsenburg, néerlando-autrichien, Directeur général principal pour la politique de développement et les partenariats, Banque mondiale[76]

[75] L’ONU s’alarme d’une aggravation de la faim dans le monde en 2025 | La Presse

[76] Rapport mondial sur les crises alimentaires (GRFC) 2025 | OCHA

Bibliographie

Accardo,A. Brun,A. Lellouch,T. Les bénéficiaires de l'aide alimentaire, pour beaucoup parmi les plus pauvres des pauvres – France, portrait social | Insee. (s. d.). https://www.insee.fr/fr/statistiques/6535297?sommaire=6535307

Agence Nouvelle des Solidarités Actives. (2021). Lutte contre la précarité alimentaire : de quoi parle-t-on ? Alim'Activ. https://www.solidarites-actives.com/sites/default/files/2021-04/3_RevueLitterature_PrecAlim.pdf

Agence Nouvelle des Solidarités Actives. (s. d.). Une boîte à outils pour coordonner localement la lutte contre la précarité alimentaire. https://www.solidarites-actives.com/fr/nos-projets/une-boite-outils-pour-coordonner-localement-la-lutte-contre-la-precarite-alimentaire

Alberghini, A., Brunet, F., Grandseigne, R. et Lehrmann, J. (2017). L'aide alimentaire : acteurs, pratiques et modalités d'accompagnement des publics (I) Recherche sociale, 221(1), 5-92. https://doi.org/10.3917/recsoc.221.0005. https://shs.cairn.info/revue-recherche-sociale-2017-1-page-5?lang=fr

ANSA, Marcovici, L., & Lochet, S. (2019). Projet Alim'Activ Agir contre la précarité alimentaire par la coordination territoriale : Pratiques inspirantes et préconisations.

ATD Quart Monde & Terres de Lorraine. (s. d.). De la dignité dans les assiettes [Projet alimentaire territorial]. https://www.terresdelorraine.org/fr/de-la-dignite-dans-les-assiettes-1.html

Aumont, N. & patamil. (2023). La précarité alimentaire : les paniers solidaires du Secours catholique. https://patamil.centraider.org/wp-content/uploads/2023/07/ME_MOI1.pdf

AUMONT,N. DRAGYN,M. JOUGOUNOUX,M. KETOUNOU,F. PATAMIL. (2023). LES MARAIS DE BOURGES, UN TERRITOIRE DE SOLIDARITÉS ? https://patamil.centraider.org/wp-content/uploads/2023/07/2023051.pdf

Badia, B., Brunet, F., Carrera, A., Kertudo, P., Tith, F., & FORS - Recherche Sociale. (2014, décembre). Inégalités sociales et alimentation. Ministère de L'Agriculture et de la Souveraineté Alimentaire. https://agriculture.gouv.fr/inegalites-sociales-et-alimentation

BARDOTI,M. EL HYIANI,B. FABIEN,S. HOUEDI M. JABBOUR C. MONNERET A. SALAWU K. ZAKARI M. PATAMIL. PROJET TUTEURE MASTER II GAED. (2021). Révéler la précarité alimentaire dans le département du Cher 2023. https://patamil.centraider.org/wp-content/uploads/2023/07/2023PR1.pdf

BLÉHAUT M., GRESSIER M., 2023, En forte hausse, la précarité alimentaire s'ajoute à d'autres fragilités, mai 2023.

BLEHAUT, M., GRESSIER, M., & PAQUET, N. (2024). Insuffisance alimentaire et qualité de l'alimentation. CRÉDOC. https://www.pat-cvl.fr/wp-content/uploads/2024/11/INSUFF1.pdf

Bobey, C., Hoffmann, L., & Perrin, E. (2014). GUIDE PRATIQUE DE L'AIDE ALIMENTAIRE AU SECOURS CATHOLIQUE [guide pratique]. https://isidor.secours-catholique.org/sites/default/files/documents/guide_pour_intranet.pdf

Bonzi, B. (2019). Dilemma of food aid and conflict of standards. Socio-anthropologie, 39, 67-82. https://doi.org/10.4000/socio-anthropologie.5248

Bonzi, B., Fiamor, A.-E., Terrieux, A., Mondy, B., Bousquet, C., Dalmais, M., Balbot, J.-C., Dieulot, R., Théodore, M., & Réseau Civam. (2022). L'Autodiagnostic : Pour une alimentation durable accessible à tous.

https://www.civam.org/wp-content/uploads/2022/10/OUTIL-DAUTODIAGNOSTIC-des-initiatives.pdf

Bordiec, S. (2019). Une solidarité en miettes. Socio-histoire de l'aide alimentaire des années 1930 à nos jours. Annales de Bretagne et des pays de l'Ouest, 126-3, 212-215. https://doi.org/10.4000/abpo.4710

Bouquet, B. (2018). Pauvreté, précarité, solidarité en milieu rural Rapport du cgaaer et de l'igas, 2009. Synthèse. Vie sociale, 22(2), 145-150. https://doi.org/10.3917/vsoc.182.0145.

Camille Hochedez, Julie Le Gall. Justice alimentaire et agriculture : introduction. Justice spatiale = Spatial justice, 2016, Justice alimentaire et agriculture, 9. ⟨hal-01342994⟩ https://www.civam.org/wp-content/uploads/2021/02/FICHE-2.pdf

Charlaine, B. D. (2024). Gaspillage alimentaire et solidarités alimentaires : Le rôle des associations solidaires dans l'agglomération d'Orléans Métropole et dans le Loiret. 116 pages.

Cocolupa. (2024). Boîte à outils pour le diagnostic de la précarité alimentaire [PDF]. Ministère des Solidarités. https://solidarites.gouv.fr/sites/solidarite/files/2024-02/Cocolupa-GT1-Boite-outils-diagnostic-precarite-alimentaire.pdf

Cour des comptes. (2025, 17 juillet). L'aide alimentaire financée par l'État et les fonds européens [Rapport S2025-0876]. https://www.lemediasocial.fr/hulkStatic/EL/ELI/2025/07/ff07e609a-21d5-4447-90aa-4de151e2e5c2/sharp_/ANX/20250717-s2025-0876-aide-alimentaire-financee-par-etat-et-fonds-europeens.pdf

CRÉDOC. (2025, 1 juillet). Les multiples facettes de la précarité alimentaire. https://www.credoc.fr/publications/les-multiples-facettes-de-la-precarite-alimentaire

Croix-Rouge française. (2025, 5 mars). Croix-Rouge Mobilités : être toujours la porte à côté. https://www.croix-rouge.fr/croix-rouge-mobilites/croix-rouge-mobilites-etre-toujours-la-porte-a-cote

D'Air, B. (2024, 29 avril). [Dossier] Précarité alimentaire : les enjeux d'une réelle politique de l'alimentation. ATD Quart Monde - France. https://www.atd-quartmonde.fr/actualites/dossier-precarite-alimentaire-les-enjeux-dune-reelle-politique-de-lalimentation/

Délégation interministérielle à la prévention et à la lutte contre la pauvreté. (2025). « Monoparentalité et pauvreté : regards croisés et pratiques inspirantes » . https://solidarites.gouv.fr/publication-du-livret-monoparentalite-et-pauvrete-regards-croises-et-pratiques-inspirantes

Délégation interministérielle à la prévention et à la lutte contre la pauvreté. (2025). Monoparentalité et pauvreté : regards croisés et pratiques inspirantes. https://solidarites.gouv.fr/publication-du-livret-monoparentalite-et-pauvrete-regards-croises-et-pratiques-inspirantes

Délégation interministérielle à la prévention et à la lutte contre la pauvreté. (2025). Rapport d'activité 2024. https://solidarites.gouv.fr/sites/solidarite/files/2025-02/Rapport-activite-DIPLP-2024-janv2025-PDFacc.pdf

Différence entre épicerie sociale et épicerie solidaire expliquée. (2024, 23 septembre). AGIL ASSO KONSEIL | Formation Aux Associations et Aux Entreprises. https://www.agil-asso-konseil.fr/difference-epicerie-sociale-solidaire/

Hoden, M., Alarcon, M., & Corade, N. (2024, 12 juillet). La précarité alimentaire : notions, enjeux et réponses apportées à l'échelle des territoires. PQN-A. https://pqn-a.fr/fr/ressources/analyses/la-precarite-alimentaire-notions-enjeux-et-reponses-apportees-a-l-echelle-des-territoires
Insee. (s. d.). L'essentiel sur… la pauvreté. https://www.insee.fr/fr/statistiques/5759045
Ipsos. (2024). Baromètre de la pauvreté et de la précarité – Édition n°18. Secours Populaire Français. https://www.ipsos.com/sites/default/files/ct/news/documents/2024-09/Ipsos-Secours-Populaire-Observatoire-pauvrete-precarite-2024-Rapport-complet-FR.pdf
L'essentiel sur. . . la pauvreté | Insee. (s. d.). https://www.insee.fr/fr/statistiques/5759045#onglet-1
L'injuste prix de notre alimentation. (2025, 13 janvier). Secours Catholique - Caritas France. https://www.secours-catholique.org/m-informer/publications/linjuste-prix-de-notre-alimentation?check_logged_in=1
La Rédaction _ Vie publique. (2025, 10 juillet). Précarité alimentaire : 16 % de la population française touchée. Vie Publique : Au Cœur du Débat Public. https://www.vie-publique.fr/en-bref/299438-la-precarite-alimentaire-touche-jusqua-16-de-la-population-francaise
La Rédaction – Vie publique. (2025, 10 juillet). Précarité alimentaire : 16 % de la population française touchée. Vie Publique. https://www.vie-publique.fr/en-bref/299438-la-precarite-alimentaire-touche-jusqua-16-de-la-population-francaise
Labarre, J., Néel, C., Perrin, C., & Bricas, N. (2022). Une approche territoriale des facteurs de précarité alimentaire à l'aide de données en libre accès.
Les multiples facettes de la précarité alimentaire. (2025, 1 juillet). CRÉDOC. https://www.credoc.fr/publications/les-multiples-facettes-de-la-precarite-alimentaire
Lohier-Fanchini, C. (2018). De l'aide à la justice alimentaire : innovation partenariale dans les épiceries sociales et solidaires. https://terresenvilles.org/wp-content/uploads/2023/11/2_frugal_10_clara-lohier-fanchini-de-l-aide-a-la-justice-alimentaire.pdf
Manifeste pour une mobilisation politique forte pour le droit à l'alimentation. (s. d.). Fédération des acteurs de la solidarité. Consulté 14 avril 2025, à l'adresse https://www.federationsolidarite.org/actualites/tribune-droit-a-lalimentation-par-la-france-mettons-nous-a-table/
Margot, B., Brahim, E. H., Scarley, F., Martine, H., Chafiq, J., Alfred, M., Karen, S., & Mariama, Z. (s. d.). PROJET TUTEURE MASTER II GAED.
Michoud, A. (2021, 11 mai). Repérer et travailler avec les acteurs de l'alimentation et de la solidarité. https://pqn-a.fr/fr/ressources/analyses/reperer-et-travailler-avec-les-acteurs-de-l-alimentation-et-de-la-solidarite
MIRAMAP. (2024). Agir en AMAP pour un accès de toutes et tous à une alimentation durable et choisie [Guide]. https://www.pat-cvl.fr/wp-content/uploads/2024/08/GUIDE_1.pdf
Moins de pauvres en milieu rural, notamment dans les communes périurbaines - Insee Flash Centre-Val de Loire - 45. (s. d.). https://www.insee.fr/fr/statistiques/5891108

NIEUWENHUYS, C., & HUBERT, H.-O. (2010). L'aide alimentaire au coeur des inégalités - Céline Nieuwenhuys, Hugues-Olivier Hubert. Dans Editions L'Harmattan (Logiques sociales). https://www.editions-harmattan.fr/catalogue/livre/laide-alimentaire-au-coeur-des-inegalites/44467
Paturel, D., HAL Open Science, & INRA Science & Impact. (2020). Insécurité alimentaire et précarité alimentaire. HAL Open Science. https://hal.inrae.fr/hal-02791270/document
Paturel,D. Insécurité alimentaire et précarité alimentaire. (2019). Pôle ESE. https://agir-ese.org/focus/insecurite-alimentaire-et-precarite-alimentaire
Pécresse, V. (2021). PLAN RÉGIONAL POUR UNE ALIMENTATION LOCALE, DURABLE ET SOLIDAIRE L'ALIMENTATION DES FRANCILIENS : UN ENJEU DE SOUVERAINETÉ, DE SANTÉ ET DE RELANCE. https://www.iledefrance.fr/sites/default/files/medias/2021/02/CR2021-001.pdf
RAMEL, M., BOISSONNAT PELSY, H., SIBUÉ-DE CAIGNY, C., ZIMMER, M.-F., & Revue Quart Monde. (2016). Se nourrir lorsqu'on est pauvre _ Analyse et ressenti de personnes en situation de précarité. Éditions Quart Monde.
RENCONTRES NATIONALES « ENSEMBLE, BIEN VIVRE, BIEN MANGER » | Délégation des Pays de l'Adour du Secours Catholique. (s. d.). Délégation des Pays de L'Adour. https://paysdeladour.secours-catholique.org/notre-actualite/rencontres-nationales-du-programme-ensemble-bien-vivre-bien-manger
Thelen, L. (2005). Alexandre Pagès, La pauvreté en milieu rural. Toulouse, Presses universitaires du Mirail, 2005, 184 p. Études Rurales. https://journals.openedition.org/etudesrurales/pdf/3257
Théodore, M. & Réseau Civam. (2021). L'AIDE ALIMENTAIRE en France. CIVAM. https://www.civam.org/wp-content/uploads/2021/02/FICHE-2.pdf
transmis par SOLAAL doc à télécharger
UGESS. (2025). Les épiceries sociales et solidaires au sein des projets alimentaires territoriaux. https://www.pat-cvl.fr/wp-content/uploads/2025/03/VDEF_Les_ESS_au_sein_des_PAT.pdf
Une boîte à outils pour coordonner localement la lutte contre la précarité alimentaire | Agence Nouvelle des Solidarités Actives. (s. d.). https://www.solidarites-actives.com/fr/nos-projets/une-boite-outils-pour-coordonner-localement-la-lutte-contre-la-precarite-alimentaire
Verdelli, L., & Sajaloli, B. (s. d.). Les crises sanitaires et d'approvisionnement, moteur d'innovations dans l'aide alimentaire ? L'exemple du PETR Centre-Cher (France).
Verdelli, L., & Sajaloli, B. (s. d.). Les crises sanitaires et d'approvisionnement, moteur d'innovations dans l'aide alimentaire ? L'exemple du PETR Centre-Cher (France).
Vonthron, S. (2024). Déserts, marécages et bourbiers alimentaires : de quoi parle-t-on ? INRAE. https://www.pat-cvl.fr/wp-content/uploads/2024/10/desert-alim.pdf
Wintzer, A. (2020, 3 juin). Deborah Myaux (dir.), Aide alimentaire. Les protections sociales en jeu. https://journals.openedition.org/lectures/41417?lang=fr
YouTube. (2025). Faim de droit [Playlist]. https://www.youtube.com/playlist?list=PLOBu7m-N335kY2pUJMUU-dR9MeZB9YDRD

Annexes

Tableaux recensant les AAA du Loiret ayant permis la réalisation des cartes

rowid	Structures	Adresse postale	Ville	Code Postal	Les conditions d'accès	Le type de public accueil	Les services	Les services	Le lien de la fiche solidari	Latitude	Longitude
	1 Restos du Coeur	391 Rue du Maupas, 4520	Amilly		45200 Sur inscription	Accueil inconditionnel	Point d'information et d'orie	Panier alimentaire	https://solidaride.fr/fr/fiche/	47.9975667	2.7651224
	3 Restos du Coeur	59 Av. de Vendôme (situ	de Beaugency		45100 Sur inscription	Accueil inconditionnel	Point d'information et d'orie	Panier alimentaire	https://solidaride.fr/fr/fiche/	47.7835764	1.6202317
	6 Réseau Cocagne	Aire de Service du Loiret, 4	Beaune-la-Rolande		45340	Accueil inconditionnel	Panier alimentaire	Panier alimentaire	https://solidaride.fr/fr/fiche/	48.084034	2.471517
	7 Réseau Cocagne	11 Avenue du 21 Août 1944	Bellegarde		Sur orientation uniquement 45270 Participation financière requ	Accueil inconditionnel	Panier alimentaire	Panier alimentaire	https://solidaride.fr/fr/fiche/	47.986529	2.440164
	8 CCAS	3 Rue de Verdun, 45780 St	Bois-Commun		45780	Accueil inconditionnel	Accompagnement social, o	Panier alimentaire	https://solidaride.fr/fr/fiche/	47.922254	2.009581
	9 Restos du Coeur	17 Rue du Cheval Blanc, 4	Briare		45250 Sur inscription	Accueil inconditionnel	Point d'information et d'orie	Panier alimentaire	https://solidaride.fr/fr/fiche/	47.636947	2.739182
	10 Réseau Cocagne	1a Route de la Source, 453	Chambon-la-Forêt		Sur orientation uniquement 45340 Participation financière requ	Accueil inconditionnel	Panier alimentaire	Panier alimentaire	https://solidaride.fr/fr/fiche/	48.056174	2.296318
	11 Réseau Cocagne	14 Rue du Pied Boiteux, 4	Châteaux-aux-Bois		Sur orientation uniquement 45170 Participation financière requ	Accueil inconditionnel	Panier alimentaire	Panier alimentaire	https://solidaride.fr/fr/fiche/	48.065957	2.135339
	12 Restos du Coeur	32 Rue Claude Debussy, 4	Châlette-sur-Loing		45120 Sur inscription	Accueil inconditionnel	Panier alimentaire, point d'i	Panier alimentaire	https://solidaride.fr/fr/fiche/	48.0066578	2.7091714
	13 La Ruche ECO	11 Rue des Écoles (Entre l	Châlette-sur-Loing		Sur orientation uniquement 45120 Participation financière requ	Accueil inconditionnel adap	Épicerie sociale et solidaire	Épicerie sociale et solidaire	https://solidaride.fr/fr/fiche/	48.017566999999	2.713228
	14 Secours Catholique	339 Route de Châtillon-col	Château-Renard		45220	Accueil inconditionnel	Jardin solidaire, épicerie so	Jardin solidaire	https://solidaride.fr/fr/fiche/	47.925148	2.930064
	14 Secours Catholique	339 Route de Châtillon-col	Château-Renard		45220	Accueil inconditionnel	Jardin solidaire, épicerie so	Épicerie solidaire	https://solidaride.fr/fr/fiche/	47.925148	2.930064
	14 Secours Catholique	339 Route de Châtillon-col	Château-Renard		45220	Accueil inconditionnel	Jardin solidaire, épicerie so	Panier alimentaire	https://solidaride.fr/fr/fiche/	47.925148	2.930064
	16 Secours Catholique	6 Rue Eugène Lemaire, 45	Châtillon-Coligny		45230 Sur rendez-vous	Accueil inconditionnel	Bon / chèque alimentaire, é	Épicerie solidaire	https://solidaride.fr/fr/fiche/	47.824118	2.846694
	17 Restos du Coeur	182 Rue de l'industrie (Zon	Châtillon-sur-Loire		45360 Sur inscription	Accueil inconditionnel	Panier alimentaire, point d'i	Panier alimentaire	https://solidaride.fr/fr/fiche/	47.58241	2.759408
	18 Secours Catholique	1 Rue du Clotre (Salle par	Cléry-Saint-André		Sur rendez-vous: Contacter Participation financière requ 45370 Accessible aux personnes :	Accueil inconditionnel	Panier alimentaire, accomp	Panier alimentaire	https://solidaride.fr/fr/fiche/	47.820333	1.755987
	19 Restos du Coeur	Pl. Honoré Combe, 45320	Courtenay		45320 Sur inscription	Accueil inconditionnel	Vêtements, activités diverse	Panier alimentaire	https://solidaride.fr/fr/fiche/	48.0394356	3.056376
	19 Restos du Coeur	Pl. Honoré Combe, 45320	Courtenay		45320 Sur inscription	Accueil inconditionnel	Vêtements, activités diverse	Cuisine partagée	https://solidaride.fr/fr/fiche/	48.0394356	3.056376
	20 Secours Catholique	Route du Bignon (Situé dar	Ferrières-en-Gâtinais		45210 Accessible aux personnes :	Accueil inconditionnel	Boutique solidaire, accomp	Épicerie solidaire	https://solidaride.fr/fr/fiche/	48.102724	2.825567
	21 Restos du Coeur	370 Rue du Faubourg Bann	Fleury-les-Aubrais		45400 Sur inscription	Accueil inconditionnel	Point d'information et d'orie	Panier alimentaire	https://solidaride.fr/fr/fiche/	47.9321728	1.8952787
	22 Restos du Coeur	30 Rue Paul Bert, 45600 G	Gien		45600 Sur inscription	Accueil inconditionnel	Point d'information et d'orie	Panier alimentaire	https://solidaride.fr/fr/fiche/	47.6875092	2.6270654
	Restos du Coeur	61 Rue d'Aubry	Gien		45600			Atelier cuisine	fatou	47.6760776	2.6313528
	Restos du Coeur	Chemin du Fouilleux	LORRIS		45260			Atelier cuisine	fatou	47.8922584	2.5035882
	Restos du Coeur	Rue des Bas Aveaux	SAINT JEAN DE BRAYE		45800			Atelier cuisine	fatou	47.8280237	1.9688572
	23 Secours Catholique	1 Place du Grand Cloître, 4	Jargeau		Participation financière requ 45150 Accessible aux personnes :	Accueil inconditionnel	Panier alimentaire, activité	Panier alimentaire	https://solidaride.fr/fr/fiche/	47.866385	2.122486
	24 Secours Catholique	25 Rue du Parc, 45380 La	La Chapelle-Saint-Mesmin		45380 Autres précisions: La perm	Accueil inconditionnel	Accompagnement social, p	Panier alimentaire	https://solidaride.fr/fr/fiche/	47.890618	1.842442
	24 Secours Catholique	25 Rue du Parc, 45380 La	La Chapelle-Saint-Mesmin		45380 Autres précisions: La perm	Accueil inconditionnel	Accompagnement social, p	Distribution de repas	https://solidaride.fr/fr/fiche/	47.890618	1.842442
	27 Réseau Cocagne	27 Rue de la République, 4	Le Malesherbois		Sur orientation uniquement 45330 Participation financière requ	Accueil inconditionnel	Panier alimentaire	Panier alimentaire	https://solidaride.fr/fr/fiche/	48.294926	2.414748
	28 Restos du Coeur	22 Rue du Faubourg de Gie	Lorris		45260 Sur inscription	Accueil inconditionnel	Point d'information et d'orie	Panier alimentaire	https://solidaride.fr/fr/fiche/	47.888348	2.9202465
	29 Secours Catholique	3 Rue Thibault Chemin, 45	Meung-sur-Loire		Sur rendez-vous: Merci de 45130 Participation financière requ	Accueil inconditionnel	Activités diverses, panier a	Panier alimentaire	https://solidaride.fr/fr/fiche/	47.826164	1.691829
	30 Restos du Coeur	26 Rue Emile Decourt, 452	Montargis		45200 Sur inscription	Accueil inconditionnel	Panier alimentaire, point d'i	Panier alimentaire	https://solidaride.fr/fr/fiche/	47.9980751	2.7454258
	31 Secours Catholique	Église Notre-Dame des Ca	Montargis		45200 Accessible aux personnes :	Accueil inconditionnel	Accompagnement social, d	Distribution de repas	https://solidaride.fr/fr/fiche/	47.999673	2.721703
	32 Mille Sourires	4 Rue de Crowborough, 45	Montargis		45200	Accueil inconditionnel	Colis bébé, jardin solidaire,	Colis bébé	https://solidaride.fr/fr/fiche/	47.996636	2.74266
	32 Mille Sourires	4 Rue de Crowborough, 45	Montargis		45200	Accueil inconditionnel	Colis bébé, jardin solidaire,	Jardin solidaire	https://solidaride.fr/fr/fiche/	47.996636	2.74266
	33 Secours Catholique	2 Place de l'Eglise, 45170	Neuville-aux-Bois		Sur rendez-vous: Un same Participation financière requ 45170 Accessible aux personnes :	Accueil inconditionnel	Point d'information et d'orie	Épicerie sociale et solidaire	https://solidaride.fr/fr/fiche/	48.068706	2.053358
	34 Réseau Cocagne	1 Route de Boiscommun, 4	Nibelle		45340	Accueil inconditionnel	Insertion par l'activité écon	Panier alimentaire	https://solidaride.fr/fr/fiche/	48.022433	2.380746
	35 Le Relais Orléanais	41bis Rue du Faubourg Ma	Orléans		Accessible aux personnes : 45000 Autres précisions: Présenta	Accueil inconditionnel	Accueil de jour, distribution	Accueil de jour	https://solidaride.fr/fr/fiche/	47.900626	1.886883
	35 Le Relais Orléanais	41bis Rue du Faubourg Ma	Orléans		Accessible aux personnes : 45000 Autres précisions: Présenta	Accueil inconditionnel	Accueil de jour, distribution	Distribution de repas	https://solidaride.fr/fr/fiche/	47.900626	1.886883
	36 Secours Catholique	48 Rue des Murlins, 45000	Orléans		Animaux acceptés 45000 Accessible aux personnes :	Accueil inconditionnel	Accueil de jour, domiciliatio	Accueil de jour	https://solidaride.fr/fr/fiche/	47.9115397	1.8976224
	36 Secours Catholique	48 Rue des Murlins, 45000	Orléans		Animaux acceptés 45000 Accessible aux personnes :	Accueil inconditionnel	Accueil de jour, domiciliatio	Distribution de repas	https://solidaride.fr/fr/fiche/	47.9115397	1.8976224
	36 Secours Catholique	48 Rue des Murlins, 45000	Orléans		Animaux acceptés 45000 Accessible aux personnes :	Accueil inconditionnel	Accueil de jour, domiciliatio	Atelier cuisine	https://solidaride.fr/fr/fiche/	47.9115397	1.8976224
	37 Restos du Coeur	10 Place Ernest Renan, 45	Orléans		45100 Sur inscription	Accueil inconditionnel	Point d'information et d'orie	Panier alimentaire	https://solidaride.fr/fr/fiche/	47.838094	1.934427
	38 Restos du Coeur	1 Rue Verte, 45000 Orléans	Orléans		45000	Accueil inconditionnel	Distribution de repas	Distribution de repas	https://solidaride.fr/fr/fiche/	47.9141275	1.9083504
	39 Restos du Coeur	Quai du Roi, 45000 Orléans	Orléans		45000	Accueil inconditionnel	Distribution de repas	Distribution de repas	https://solidaride.fr/fr/fiche/	47.8996122	1.924851
	40 Secours Catholique	44 Rue du Bourdon Blanc (Orléans			45000 Autres précisions: Accès p	Accueil inconditionnel adap Autre information important	Espace de repos, espace fa	Espace famille	https://solidaride.fr/fr/fiche/	47.9024306	1.9132317
	40 Secours Catholique	44 Rue du Bourdon Blanc (Orléans			45000 Autres précisions: Accès p	Accueil inconditionnel adap Autre information important	Espace de repos, espace fa	Atelier cuisine	https://solidaride.fr/fr/fiche/	47.9024306	1.9132317
	41 Secours Catholique	1 Rue Alfred de Vigny, 451	Orléans		45100 Accessible aux personnes :	Accueil inconditionnel	Accompagnement social, p	Panier alimentaire	https://solidaride.fr/fr/fiche/	47.8335924999999	1.9275537
	41 Secours Catholique	1 Rue Alfred de Vigny, 451	Orléans		45100 Accessible aux personnes :	Accueil inconditionnel	Accompagnement social, p	Distribution de repas	https://solidaride.fr/fr/fiche/	47.8335924999999	1.9275537
	42 Les Mains Tendues	15 Quai du Roi, 45000 Orl	Orléans		45000 Autres précisions: Se rendr	Accueil inconditionnel	Distribution de repas	Distribution de repas	https://solidaride.fr/fr/fiche/	47.899392	1.923141
	43 Europe Secours Catholique	6 Avenue Montesquieu, 45	Orléans		Sur inscription: Pour s'inscr 45100 Autres précisions: Sous co	Accueil exclusif: étudiants / Autre information important	Épicerie sociale et solidaire	Épicerie sociale et solidaire	https://solidaride.fr/fr/fiche/	47.834639	1.934655
	43 Europe Secours Catholique	6 Avenue Montesquieu, 45	Orléans		Sur inscription: Pour s'inscr 45100 Autres précisions: Sous co	Accueil exclusif: étudiants / Autre information important	Épicerie sociale et solidaire	Atelier cuisine	https://solidaride.fr/fr/fiche/	47.834639	1.934655
	44 Association Familiale Poste	135 Rue Saint-Marc, 4500	Orléans		45000	Accueil inconditionnel adap Autre information important	Distribution de repas, soutie	Distribution de repas	https://solidaride.fr/fr/fiche/	47.90787	1.936884
	45 Paniers Solidaires - Coo	108 Rue de Bourgogne, 45	Orléans		Sur inscription: https://linktr Accessible aux personnes : Accueil exclusif: personnes 45000 Autres précisions: Venir à l'Autre information important	Panier alimentaire, activité	Panier alimentaire		https://solidaride.fr/fr/fiche/	47.900552	1.913898
	46 Restos du Coeur	5 Rue du Sanitas, 45300 P	Pithiviers		45300 Sur inscription	Accueil inconditionnel	Activités diverses, accomp	Panier alimentaire	https://solidaride.fr/fr/fiche/	48.1749628	2.2508054
	50 Réseau Cocagne	Place Camille Claudel, 453	Pithiviers		Sur orientation uniquement 45300 Participation financière requ	Accueil inconditionnel	Panier alimentaire	Panier alimentaire	https://solidaride.fr/fr/fiche/	48.176123	2.263969
	51 Réseau Cocagne	6 Place du Martroi, 45300 P	Pithiviers		Sur orientation uniquement 45300 Participation financière requ	Accueil inconditionnel	Panier alimentaire	Panier alimentaire	https://solidaride.fr/fr/fiche/	48.173731	2.254918
	52 Réseau Cocagne	940 Rue André Eve, 45300	Pithiviers-le-Vieil		45300	Accueil inconditionnel	Insertion par l'activité écon	Panier alimentaire	https://solidaride.fr/fr/fiche/	48.160584	2.226196
	54 Restos du Coeur	69 bis Rue des Anguignis,	Saint-Jean-le-Blanc		45650 Sur inscription	Accueil inconditionnel	Activités diverses, bien-être	Panier alimentaire	https://solidaride.fr/fr/fiche/	47.884609	1.912861
	55 Secours Catholique	59 Rue du Général de Gau	Saint-Jean-le-Blanc		45650 Accessible aux personnes :	Accueil inconditionnel	Activités diverses, panier a	Panier alimentaire	https://solidaride.fr/fr/fiche/	47.8911024	1.9210484
	55 Secours Catholique	59 Rue du Général de Gau	Saint-Jean-le-Blanc		45650 Accessible aux personnes :	Accueil inconditionnel	Activités diverses, panier a	Atelier cuisine	https://solidaride.fr/fr/fiche/	47.8911024	1.9210484
	58 Restos du Coeur	675 Av. des Champs Gance	Saran		45770 Sur inscription	Accueil inconditionnel	Vêtements, point d'informat	Panier alimentaire	https://solidaride.fr/fr/fiche/	47.9501687	1.9007184
	57 Réseau Cocagne	155 Route de Grignon, 452	Vieilles-Maisons-sur-Joudr		45260	Accueil inconditionnel	Insertion par l'activité écon	Panier alimentaire	https://solidaride.fr/fr/fiche/	47.897946	2.454589
	58 Réseau Cocagne	3 Rue du Point de Partage,	Vieilles-Maisons-sur-Joudr		Sur orientation uniquement 45260 Participation financière requ	Accueil inconditionnel	Panier alimentaire	Panier alimentaire	https://solidaride.fr/fr/fiche/	47.898057	2.455029
	60 Amour Entraide et Solidarit	9 Rue du Nan, 45410 Artenay	Artenay		45410	Accueil inconditionnel	Distribution de repas	Distribution de repas	https://solidaride.fr/fr/fiche/	48.08337	1.883205
	61 Secours Populaire	59 Avenue de Vendôme, 4	Beaugency		45190	Accueil inconditionnel	Panier alimentaire	Panier alimentaire	https://solidaride.fr/fr/fiche/	47.781835	1.620253
	62 Solidarité Beaunoise	Beaune-la-Rolande (45340	Beaune-la-Rolande		Accueil exclusif: familles, fe 45340 Sur inscription: La demand	Autre information important	Panier alimentaire	Panier alimentaire	https://solidaride.fr/fr/fiche/	48.072962	2.429108
	63 Secours Populaire	51 Avenue de Lattre de Ta	Briare		45250	Accueil inconditionnel	Panier alimentaire	Panier alimentaire	https://solidaride.fr/fr/fiche/	47.632789	2.74992
	64 Secours Populaire	20 Place du Bourg, 45380	Chaingy		45380	Accueil inconditionnel	Distribution de repas	Distribution de repas	https://solidaride.fr/fr/fiche/	47.883819	1.772447
	65 Le Grenier du Loiret	20 Rue du Solin, 45120 Ch	Châlette-sur-Loing		45120	Accueil inconditionnel	Panier alimentaire, produits	Panier alimentaire	https://solidaride.fr/fr/fiche/	48.014851	2.719092
	66 Secours Populaire	58 Rue de Bourgogne, 452	Douchy-Montcorbon		45220	Accueil inconditionnel	Panier alimentaire	Panier alimentaire	https://solidaride.fr/fr/fiche/	47.940918	3.059599
	67 Secours Populaire	Rue Camille Desmoulins (M	Fleury-les-Aubrais		45400	Accueil inconditionnel	Panier alimentaire	Panier alimentaire	https://solidaride.fr/fr/fiche/	47.935278	1.927586
	68 Imanis	16 Rue de Bourges, 45500	Gien		45500 Animaux acceptés	Accueil inconditionnel	Accueil de jour, domiciliatio	Accueil de jour	https://solidaride.fr/fr/fiche/	47.6802747	2.6294361
	68 Imanis	16 Rue de Bourges, 45500	Gien		45500 Animaux acceptés	Accueil inconditionnel	Accueil de jour, domiciliatio	Distribution de repas	https://solidaride.fr/fr/fiche/	47.6802747	2.6294361
	68 Imanis	16 Rue de Bourges, 45500	Gien		45500 Animaux acceptés	Accueil inconditionnel	Accueil de jour, domiciliatio	Panier alimentaire	https://solidaride.fr/fr/fiche/	47.6802747	2.6294361
	68 Imanis	16 Rue de Bourges, 45500	Gien		45500 Animaux acceptés	Accueil inconditionnel	Accueil de jour, domiciliatio	Jardin solidaire	https://solidaride.fr/fr/fiche/	47.6802747	2.6294361
	68 Imanis	16 Rue de Bourges, 45500	Gien		45500 Animaux acceptés	Accueil inconditionnel	Accueil de jour, domiciliatio	Cuisine partagée	https://solidaride.fr/fr/fiche/	47.6802747	2.6294361
	69 Secours Populaire	40 Rue des Champs de la	Gien		45500	Accueil inconditionnel	Panier alimentaire	Panier alimentaire	https://solidaride.fr/fr/fiche/	47.687449	2.645304
	70 La Fraternité Giennoise	Avenue Paulin Enfert (Maiz	Gien		45500	Accueil inconditionnel	Accueil de jour, distribution	Accueil de jour	https://solidaride.fr/fr/fiche/	47.686811	2.642318
	70 La Fraternité Giennoise	Avenue Paulin Enfert (Maiz	Gien		45500	Accueil inconditionnel	Accueil de jour, distribution	Distribution de repas	https://solidaride.fr/fr/fiche/	47.686811	2.642318
	71 Restos du Coeur	23bis Rue Lavoisier, 45140	Ingré		45140	Accueil inconditionnel	Distribution de repas, acco	Distribution de repas	https://solidaride.fr/fr/fiche/	47.903033	1.851169
	72 Association Le Repère	11 Rue Ambroise Maréchal	Ingré		45140	Accueil inconditionnel	Panier alimentaire, conseil	Panier alimentaire	https://solidaride.fr/fr/fiche/	47.934207	1.833794
	73 Secours Populaire	1 Allée des Tilleuls, 45380	La Chapelle-Saint-Mesmin		45380	Accueil inconditionnel	Panier alimentaire	Panier alimentaire	https://solidaride.fr/fr/fiche/	47.887764	1.839073
	74 CCAS	Place de l'Hôtel de Ville, 45	Le Malesherbois		45330 Sur inscription: Vous pouve	Accueil inconditionnel	Épicerie sociale et solidaire	Épicerie sociale et solidaire	https://solidaride.fr/fr/fiche/	48.295425	2.416461
	75 Secours Populaire	11 Rue Jean Moulin, 4513	Meung-sur-Loire		45130	Accueil inconditionnel	Panier alimentaire	Panier alimentaire	https://solidaride.fr/fr/fiche/	47.838727	1.713041
	77 Imanis	1 Rue du Château, 45200	Montargis		45200 Animaux acceptés	Accueil inconditionnel	Accueil de jour, domiciliatio	Accueil de jour	https://solidaride.fr/fr/fiche/	47.9986741	2.7294581
	77 Imanis	1 Rue du Château, 45200	Montargis		45200 Animaux acceptés	Accueil inconditionnel	Accueil de jour, domiciliatio	Distribution de repas	https://solidaride.fr/fr/fiche/	47.9986741	2.7294581
	77 Imanis	1 Rue du Château, 45200	Montargis		45200 Animaux acceptés	Accueil inconditionnel	Accueil de jour, domiciliatio	Cuisine partagée	https://solidaride.fr/fr/fiche/	47.9986741	2.7294581
	77 Imanis	1 Rue du Château, 45200	Montargis		45200 Animaux acceptés	Accueil inconditionnel	Accueil de jour, domiciliatio	Jardin solidaire	https://solidaride.fr/fr/fiche/	47.9986741	2.7294581
	78 Secours Populaire	3 Rue de la Pichardière, 45	Neuville-aux-Bois		45170	Accueil inconditionnel	Panier alimentaire	Panier alimentaire	https://solidaride.fr/fr/fiche/	48.067949	2.051303
	79 Olivet Solidarité	146 Rue du Général de Ga	Olivet		45160	Accueil inconditionnel	Panier alimentaire, point d'i	Panier alimentaire	https://solidaride.fr/fr/fiche/	47.86477	1.889219
	80 Secours Populaire	3 Rue Edouard Branly, 451	Orléans		45100	Accueil inconditionnel	Panier alimentaire	Panier alimentaire	https://solidaride.fr/fr/fiche/	47.834611	1.932588
	81 Secours Populaire	8 Rue Arthur Honegger, 45	Orléans		45000	Accueil inconditionnel	Panier alimentaire	Panier alimentaire	https://solidaride.fr/fr/fiche/	47.910738	1.930622
	82 Secours Populaire	4 Rue Ponson du Terrail, 45	Orléans		45000	Accueil inconditionnel	Distribution de repas	Distribution de repas	https://solidaride.fr/fr/fiche/	47.921505	1.894241
	83 Secours Populaire	1 Rue des Pensées, 45000	Orléans		45000	Accueil inconditionnel	Distribution de repas	Distribution de repas	https://solidaride.fr/fr/fiche/	47.901829	1.914097
	84 Entraide Protestante	1 Rue Partaise, 45000 Orléa	Orléans		45000	Accueil inconditionnel	Panier alimentaire, conseil	Panier alimentaire	https://solidaride.fr/fr/fiche/	47.90025	1.909129
	85 Association Magdalena 45	14 Place Saint-Laurent (Pa	Orléans		45000	Accueil inconditionnel	Distribution de repas	Distribution de repas	https://solidaride.fr/fr/fiche/	47.89871	1.891245
	86 Imanis	19 Rue Porte Saint-Jean, 4	Orléans		45000 Sur inscription: Sur dossier	Accueil inconditionnel	Hébergement à long terme,	Cuisine partagée	https://solidaride.fr/fr/fiche/	47.902771	1.896257
	87 CCAS	103bis Rue du Faubourg M	Orléans		45000	Accueil inconditionnel	Jardin solidaire, épicerie so	Jardin solidaire	https://solidaride.fr/fr/fiche/	47.8997	1.879628
	87 CCAS	103bis Rue du Faubourg M	Orléans		45000	Accueil inconditionnel	Jardin solidaire, épicerie so	Épicerie sociale et solidaire	https://solidaride.fr/fr/fiche/	47.8997	1.879628
	88 Association Téranga	1 Rue Françoise Giroud	Saint-Jean-de-la-Ruelle		45140		Atelier de cuisine	Atelier cuisine	fatou	47.903834	1.7835575
	89 Association Téranga	66 Av. Pierre Mendès Fran	Saint-Jean-de-Braye		45800		Atelier de cuisine	Atelier cuisine	fatou	47.9139623	1.896753
	90 Association Téranga	21 Rue du Clos des Moulin	Orléans		45000 Accessible aux personnes :	Accueil inconditionnel	Point d'information et d'orie	Panier alimentaire	https://solidaride.fr/fr/fiche/	47.919153	1.912576
	91 Association Maison Saint-E	118 Rue Saint-Euverte (MAI	Orléans		45000	Accueil exclusif: femmes, fe Autre information important	Hébergement d'urgence, cc	Cuisine partagée	https://solidaride.fr/fr/fiche/	47.902647	1.915056
	92 Association ReSO (Réseau	6 Rue Ponson du Terrail (A	Orléans		Sur inscription: Se rendre a Participation financière requ Animaux acceptés 45000 Accessible aux personnes :	Accueil inconditionnel	Conseil administratif, accor	Atelier cuisine	https://solidaride.fr/fr/fiche/	47.921634	1.89421
	92 Association ReSO (Réseau	6 Rue Ponson du Terrail (A	Orléans		Sur inscription: Se rendre a Participation financière requ Animaux acceptés 45000 Accessible aux personnes :	Accueil inconditionnel	Conseil administratif, accor	Panier alimentaire	https://solidaride.fr/fr/fiche/	47.921634	1.89421
	93 Association Source d'espoi	10 Place de l'Indien, 45100	Orléans		45100	Accueil inconditionnel	Distribution de repas	Distribution de repas	https://solidaride.fr/fr/fiche/	47.839874	1.934843
	94 Acte de Vie	5 Rue Gustave Eiffel, 4500	Orléans		45000	Accueil inconditionnel	Distribution de repas, conse	Distribution de repas	https://solidaride.fr/fr/fiche/	47.923078	1.940884
	95 Bethel Chrétienne	92 Rue du 11 Novembre, 4	Orléans		45000	Accueil inconditionnel	Distribution de repas, vêtem	Distribution de repas	https://solidaride.fr/fr/fiche/	47.920229	1.937159
	96 Conférence Saint Vincent d	112 Rue Bannier (Conférer	Orléans		45000	Accueil inconditionnel	Panier alimentaire	Panier alimentaire	https://solidaride.fr/fr/fiche/	47.906417	1.902014

97	CCAS	147 Rue Nationale, 45140	Ormes	45140		Accueil inconditionnel	Accompagnement social, c	Panier alimentaire	https://soliguide.fr/fr/fiche/	47.942134	1.818347	
98	Imanis	2 Rue de la Gare des Marc	Pithiviers	45300	Animaux acceptés Accessible aux personnes , Animaux acceptés	Accueil inconditionnel	Accueil de jour, domiciliatio	Accueil de jour	https://soliguide.fr/fr/fiche/	48.176555999999999	2.2431329	
98	Imanis	2 Rue de la Gare des Marc	Pithiviers	45300	Accessible aux personnes , Animaux acceptés	Accueil inconditionnel	Accueil de jour, domiciliatio	Distribution de repas	https://soliguide.fr/fr/fiche/	48.176555999999999	2.2431329	
98	Imanis	2 Rue de la Gare des Marc	Pithiviers	45300	Accessible aux personnes , Animaux acceptés	Accueil inconditionnel	Accueil de jour, domiciliatio	Cuisine partagée	https://soliguide.fr/fr/fiche/	48.176555999999999	2.2431329	
99	Secours Populaire	2 Rue Madeleine Rolland,	Pithiviers	45300		Accueil inconditionnel	Panier alimentaire	Panier alimentaire	https://soliguide.fr/fr/fiche/	48.169867	2.248295	
102	Secours Populaire	38 Avenue du Capitaine Je	Saint-Jean-de-Braye	45800		Accueil inconditionnel	Panier alimentaire	Panier alimentaire	https://soliguide.fr/fr/fiche/	47.906424	1.945211	
103	CCAS	34 Rue Georges Danton, 4	Saint-Jean-de-Braye	45800	Sur orientation uniquement	Accueil inconditionnel	Épicerie sociale et solidaire	Épicerie sociale et solidaire	https://soliguide.fr/fr/fiche/	47.912382	1.967835	
104	La maison intergénération	207 Rue Jean Zay, 45800	Saint-Jean-de-Braye	45800		Accueil inconditionnel	Cuisine partagée	Cuisine partagée	https://soliguide.fr/fr/fiche/	47.912184	1.975159	
105	CCAS	Allée des Dominicaines, 45	Saint-Jean-de-la-Ruelle	45140	Sur orientation uniquement	Accueil inconditionnel	Épicerie sociale et solidaire	Épicerie sociale et solidaire	https://soliguide.fr/fr/fiche/	47.91091	1.875249	
106	Secours Populaire	Allée des Dominicaines (Al	Saint-Jean-de-la-Ruelle	45140		Accueil inconditionnel	Panier alimentaire	Panier alimentaire	https://soliguide.fr/fr/fiche/	47.91091	1.875249	
107	CCAS	115 Rue du Petit Chasseur	Saint-Jean-de-la-Ruelle	45140	Accessible aux personnes ,	Accueil inconditionnel	Accompagnement social, c	Distribution de repas	https://soliguide.fr/fr/fiche/	47.906938	1.879041	
108	CCAS	Place de l'Eglise, 45650 Sa	Saint-Jean-le-Blanc	45650		Accueil inconditionnel	Accompagnement social, c	Panier alimentaire	https://soliguide.fr/fr/fiche/	47.892865	1.916103	
109	Secours Populaire	124 Rue des Bergeronnette	Saran	45770		Accueil inconditionnel	Panier alimentaire	Panier alimentaire	https://soliguide.fr/fr/fiche/	47.930436	1.884297	
110	Réseau Cocagne	7 Rue des Grattelièvres, 45	Tavers	45160	Sur orientation uniquement Participation financière req	Accueil inconditionnel	Panier alimentaire	Panier alimentaire	https://soliguide.fr/fr/fiche/	47.764039	1.610858	
111	Secours Populaire	20 rue du Solin	Chatillo sur Loing	45120		Accueil inconditionnel	Panier alimentaire	Panier alimentaire	fatou	48.0150394	2.7164771	
112	Secours Populaire	5 rue amiral Gourbon	Malesherbes	45330		Accueil inconditionnel	Panier alimentaire	Panier alimentaire	fatou	48.2936176	2.4120032	
113	Secours Populaire	46 Route Nationale 20	Cercottes	45520		Accueil inconditionnel	Solidaribus	camion itinérant	fatou	47.9856866	1.8800126	
114	Secours Populaire	Place Lucien Paillet	Chevilly	45520		Accueil inconditionnel	Solidaribus	camion itinérant	fatou	48.026986	1.8729373	
115	Secours Populaire	Parking de la cour Gauthi	Chilleurs-aux-Bois	45170		Accueil inconditionnel	Solidaribus	camion itinérant	fatou	48.0723829	2.1329849	
116	Secours Populaire	Pl. Marcel Cochon	Mardié	45430		Accueil inconditionnel	Solidaribus	camion itinérant	fatou	47.855856	2.056817	
117	Secours Populaire	2 Pl. du Vieux Marche	Outarville	45480		Accueil inconditionnel	Solidaribus	camion itinérant	fatou	48.2112606	2.018503	
118	Secours Populaire	Place Jeanne d'Arc	Patay	45310		Accueil inconditionnel	Solidaribus	camion itinérant	fatou	48.0460868	1.6933723	
119	Secours Populaire	2 Pl. du Vieux Marche	Outarville	45480		Accueil inconditionnel	Solidaribus	camion itinérant	fatou	48.1415729	1.9441344	
120	Secours Populaire	Place de l'église	Loury	45470		Accueil inconditionnel	Solidaribus	camion itinérant	fatou	48.0013128	2.0625231	
121	Secours Populaire	Parking de l'Eglise	Chanteau La Forêt	45340		Accueil inconditionnel	Solidaribus	camion itinérant	fatou	48.0961912	2.2953022	
122	Croix rouge	69 Bis Rue des Anguignis	Saint-Jean-le-Blanc	45650			Aide alimentaire	Panier alimentaire	fatou	47.8849056	1.9101411	
123	Croix rouge	51 rue Jean Jaurès	Montargis	45200			Resto social	Resto social	fatou	47.992391	2.7298039	
124	Croix rouge	Place du corsica	OUZOUER sur Loire	45570			Carré-rouge mobile	camion itinérant	fatou	47.7697214	2.4772882	
125	Croix rouge	Place de la mairie	Ouzouer-sur-Trézée	45250			Carré-rouge mobile	camion itinérant	fatou	47.6706883	2.727648	
126	Croix rouge	1 Rue de la Boyaudière	Châtillon-sur-Loire	45360			Carré-rouge mobile	camion itinérant	fatou	47.5919646	2.7441051	
127	Croix rouge	Parking salle des fêtes	Cerdon	45620			Carré-rouge mobile	camion itinérant	fatou	47.6319931	2.3616968	
128	Croix rouge	Parking du 32 rue du coq	Sully sur Loire	45600			Carré-rouge mobile	camion itinérant	fatou	47.7647205	2.3699072	
129	Croix rouge	Place du château	Château-Renard	45220			Carré-rouge mobile	camion itinérant	fatou	47.9304846	2.5237621	
130	Croix rouge	1 Rue des Pommiers	Saint-Maurice-sur-Aveyron	45230			Carré-rouge mobile	camion itinérant	fatou	47.8497756	2.6221011	
131	Croix rouge	Pl. du Jeu de Paume	Puiseaux	45390			Carré-rouge mobile	camion itinérant	fatou	48.2064107	2.4675749	
132	Croix rouge	Parking de la cour Gauthi	Chilleurs-aux-Bois	45170			Carré-rouge mobile	camion itinérant	fatou	48.0723829	2.1329849	
133	Croix rouge	Rue de la Mairie	Coullons	45720			Carré-rouge mobile	camion itinérant	fatou	47.8203546	2.4899167	
134	Croix rouge	Place du Mail	Varennes Changy	45250			Carré-rouge mobile	camion itinérant	fatou	47.8650808	2.6569601	
135	Secours Catholique	en face de la MASS	La Ferté-Saint-Aubin	45240			Epicerie raymond	camion itinérant	fatou	47.7201515	1.925597	
136	Secours Catholique	Rue Yves Cagunnel	La Ferté-Saint-Aubin	45240			Epicerie raymond	camion itinérant	fatou	47.7204572	1.9491205	
137	Secours Catholique	Rue des Trente Mille Jours	La Ferté-Saint-Aubin	45240			Epicerie raymond	camion itinérant	fatou	47.7109774	1.9469707	
138	Secours Catholique	2 Rue de l'Abbé Duguê	Saint-Jean-de-la-Ruelle	45140			Panier alimentaire, Bon/ch	Panier alimentaire	fatou	47.8175867	1.8080337	
141	Rdv Solid'R	2 Rue Nicolas Copernic	Orléans	45000			Distribution de repas	Distribution de repas	fatou	47.9072336	1.8230677	

Tableaux recensant les AAA du Cher ayant permis la réalisation des cartes

rowId	Nom de la structure	Adresse postale	Ville	Code Postal	L'adresse email	Numéros de tél	Les conditions	Le type de publi	Les services	Le lien de la fic	Latitude	Longitude
1	Restos du Cœur	1 Rue du Champ	Aubigny-sur-Nère	18700	ad18.aubigny@r	248581963	Autres précisions	Accueil inconditi	Panier alimentaire	https://soliguide.f	47.4836756	2.4357749
2	IMANIS	7 Rue Albert Her	Bourges	18000	aj.bourges@imai	Accueil de Jour	Animaux accepté	Accueil inconditi	Accueil de jour	https://soliguide.f	47.0755603	2.4006512
3	IMANIS	7 Rue Albert Her	Bourges	18000	aj.bourges@imai	Accueil de Jour	Animaux accepté	Accueil inconditi	Distribution de repas	https://soliguide.f	47.0755603	2.4006512
4	Restos du Cœur	24 Rue Hippolyte	Bourges	18000	ad18.bourges-va	982326005		Accueil inconditi	Panier alimentaire	https://soliguide.f	47.0570382	2.4064124
5	Épicerie Solidaire Bourges Nord (ESBN	7 Rue Jean Ram	Bourges	18000	esbn18@yahoo.f	248656981	Sur orientation u Participation fina Pas de frais d'ad Frais d'impressio Accompagnemen Accessible aux p Autres précisions	Accueil inconditi	Épicerie sociale et solidaire	https://soliguide.f	47.1055834	2.4053746
6	Portage de repas à domicile	11 Rue Jacques	Bourges	18000	portage.repas@	248232540	Participation fina Repas du midi : 1 Repas du midi et Accessible aux p	Accueil inconditi Autre information	Distribution de repas	https://soliguide.f	47.07999	2.399017
7	Résidence Autonomie	2 Rue Guilbeau,	Bourges	18000		248503444	Participation fina Animaux accepté Accessible aux p Autres précisions	Accueil exclusif:	Distribution de repas	https://soliguide.f	47.069904	2.377522
8	Résidence Autonomie	23 Rue Gilbert B	Bourges	18000		248243924	Participation fina Animaux accepté Accessible aux p Autres précisions	Accueil exclusif:	Distribution de repas	https://soliguide.f	47.091232	2.400212
9	Entraide Berruyère	261 Route de Sa	Bourges	18000	contact@lentraid	Accueil: 02 48 6	Accessible aux p Autres précisions	Accueil inconditi	Distribution de repas	https://soliguide.f	47.104167	2.423917
10	Entraide Berruyère	261 Route de Sa	Bourges	18000	contact@lentraid	Accueil: 02 48 6	Accessible aux p Autres précisions	Accueil inconditi	Restaurant social / solidaire	https://soliguide.f	47.104167	2.423917
11	Restaurant solidaire	8 Rue Gallée, 18	Bourges	18000	restaurant@lentr	Restaurant solid	Participation fina Animaux accepté Accessible aux p Autres précisions	Accueil inconditi	Distribution de repas	https://soliguide.f	47.086927	2.400186
12	Secours Catholique	12 Rue des Poul	Bourges	18000	passerelles.bour	0248275455: 07	Animaux accepté Accessible aux p	Accueil inconditi	Accueil de jour	https://soliguide.f	47.087866	2.391044
13	Secours Catholique	12 Rue des Poul	Bourges	18000	passerelles.bour	0248275455: 07	Animaux accepté Accessible aux p	Accueil inconditi	Distribution de repas	https://soliguide.f	47.087866	2.391044
14	Restos du Cœur	1 Rue des Remp	Châteaumeillant	18370	ad18.cmeillant@	974300622	Sur inscription	Accueil inconditi	Panier alimentaire	https://soliguide.f	46.561724	2.197503
16	Secours Catholique	8 Rue de la Rep	Les Aix-d'Angillo	18220	sosiesaix@secou	248644909	Animaux accepté Accessible aux p	Accueil inconditi	Atelier cuisine	https://soliguide.f	47.197622	2.57126
17	Restos du Cœur	26 Rue du Moulin	Saint-Amand-Mo	18200		248964916	Sur inscription	Accueil inconditi	Panier alimentaire	https://soliguide.f	46.719999	2.52406
18	Restos du Cœur	18 Rte d'Orléans	Saint-Doulchard	18230	ad18.bourges@r	248707782		Accueil inconditi	Panier alimentaire	https://soliguide.f	47.0944624	2.3838171
19	Restos du Cœur	1 Rue du Chatea	Saint-Florent-sur	18400		248551834	Sur inscription	Accueil inconditi	Panier alimentaire	https://soliguide.f	46.99193	2.253806
20	CCAS	All. des Français	Saint-Germain-d	18390	ccas@saintgerm	248308418	Sur orientation u Participation fina	Accueil exclusif:	Épicerie sociale et solidaire	https://soliguide.f	47.1024872	2.4855259
21	Restos du Cœur	54 Rue Fernand	Sancoins	18600	ad18.sancoins@	248762783	Sur inscription	Accueil inconditi	Panier alimentaire	https://soliguide.f	46.832293	2.917902
22	IMANIS	22 Rue de la Soc	Vierzon	18100	aj.vierzon@iman	248717112	Animaux accepté Accessible aux p	Accueil inconditi	Accueil de jour	https://soliguide.f	47.225314	2.058492
23	IMANIS	22 Rue de la Soc	Vierzon	18100	aj.vierzon@iman	248717112	Animaux accepté Accessible aux p	Accueil inconditi	Distribution de repas	https://soliguide.f	47.225314	2.058492
24	Restos du Cœur	10 Rue Anatole F	Vierzon	18100		248715634	Sur inscription	Accueil inconditi	Panier alimentaire	https://soliguide.f	47.221054	2.0598349
25	Réseau Andes	1 Rue Bobby Sa	Vierzon	18100	epicea.ccas@cca	248710615	Sur orientation u Participation fina	Accueil exclusif:	Épicerie sociale et solidaire	https://soliguide.f	47.222004	2.063519
26	Secours populaire	10 rue jean jacq	Vierzon	18100				Accueil inconditi	Panier alimentaire	fatou	47.27280430170	2.0738871849201184
27	Secours populaire	1 Rue Julien Lau	Bourges	18000	contact@spf18.o	Accueil: 02 48 50 44 86		Accueil inconditi	Panier alimentaire	https://soliguide.f	47.0956196	2.3927596
28	Secours populaire	Rue des lauriers	St germain du pu	18390					Panier alimentaire	fatou	47.1017862	2.4797502
29	Secours populaire	43 rue emile zola	La guerche sur l	18150					Panier alimentaire	fatou	46.9368002	2.9379359
30	Secours populaire	10 rue hotel dieu	St amand montro	18200					Panier alimentaire	fatou	46.7210896	2.5070221
31	Secours populaire	27, rue gaston c	Foécy	18500					Panier alimentaire	fatou	47.179575	2.1561401
32	Secours populaire	8 RUE MARCEL	ARGENT SUR S	18410					Panier alimentaire	fatou	47.5555199	2.4379082

33	ADAA	107 Av. du Géné	Bourges	18000	coliadaa@live.fr	778887050	Sur orientation u Participation fina Accessible aux p	Accueil inconditi	Distribution de repas	https://soliguide.f	47.1005283	2.4068772
34	ADAA	107 Av. du Géné	Bourges	18000	coliadaa@live.fr	778887050	Sur orientation u Participation fina Accessible aux p	Accueil inconditi	Épicerie sociale et solidaire	https://soliguide.f	47.1005283	2.4068772
35	Ordre de Malte - UDIOM 18	13 Rue Paul Ga	Bourges	18000		Délégué départemental : Olivier D		Accueil inconditi	Distribution de repas	https://soliguide.f	47.1055536	2.4049653
36	ESOPE	16 Av. Marx Dom	Bourges	18000	esope180@oran	248244518	Sur orientation u	Accueil inconditi	Épicerie sociale et solidaire	https://soliguide.f	47.0912357	2.4025911
37	ESVALDO	10b Rue Eirik La	Bourges	18000	esvaldo@laposte	988007522	Sur orientation u	Accueil inconditi	Épicerie sociale et solidaire	https://soliguide.f	47.064559	2.4035485
38	Collectif des Mamans	81 Rue de Turly,	Bourges	18000	collectifdesmama	accueil: 06 51 83	Participation fina panier alimentair 2€ pour une per 3€ pour 2 person 4€ pour une fami Accessible aux p Autres précisions	Accueil inconditi	Panier alimentaire	https://soliguide.f	47.097421	2.412995
39	Collectif des Mamans	81 Rue de Turly,	Bourges	18000	collectifdesmama	accueil: 06 51 83	Participation fina panier alimentair 2€ pour une per 3€ pour 2 person 4€ pour une fami Accessible aux p Autres précisions	Accueil inconditi	Atelier cuisine	https://soliguide.f	47.097421	2.412995
40	CCAS / Secours Catholique	Grande Rue, 182	Chârost	18290	equipe.charost@	779529617	Participation fina Animaux accepté Accessible aux p	Accueil inconditi	Panier alimentaire	https://soliguide.f	46.992653	2.118944
41	Association Le Relais - Potager bio de F	13 Rue des Bou	Fussy	18110		248690535		Accueil inconditi	Espace famille	https://soliguide.f	47.1388139	2.4286883
42	Association Le Relais - Potager bio de F	13 Rue des Bou	Fussy	18110		248690535		Accueil inconditi	Panier alimentaire	https://soliguide.f	47.1388139	2.4286883
43	Emmaüs du Cher	Rue du Vemiller,	La Chapelle-Sain	18570	accueil@emmau	Accueil standard	Autres précisions	Accueil inconditi	Accueil de jour	https://soliguide.f	47.0470553	2.3202017
44	Emmaüs du Cher	Rue du Vemiller,	La Chapelle-Sain	18570	accueil@emmau	Accueil standard	Autres précisions	Accueil inconditi	Distribution de repas	https://soliguide.f	47.0470553	2.3202017
45	CCAS et reseau Andes	Rue Emile Zola,	La Guerche-sur-l	18150	contact@mairiel	Mairie de Tortero Mme Albert: 06 6	Sur orientation u Participation fina	Accueil exclusif:	Épicerie sociale et solidaire	https://soliguide.f	46.9366306	2.9410279
46	Restos du Coeur	14 Rue de la Mai	Lury-sur-Arnon	18120		Aucun numéro di	Sur inscription: N	Accueil inconditi	Panier alimentaire	https://soliguide.f	47.128488	2.058601
47	Restos du Coeur	14 Rue de la Mai	Lury-sur-Arnon	18120		Aucun numéro di	Sur inscription: N	Accueil inconditi	Espace famille	https://soliguide.f	47.128488	2.058601
48	Restos du Coeur	18 Rte d'Orléans	Saint-Doulchard	18230	ad18.siege@rest	Accueil: 02 48 70 77 82		Accueil inconditi	Distribution de repas	https://soliguide.f	47.0943881	2.383728
49	Association BioBerry	2701 Route d'Or	Saint-Doulchard	18230	bioberry.animatio	Coordinatrice: 06	Sur inscription	Accueil inconditi	Atelier cuisine	https://soliguide.f	47.128278	2.367727
50	Croix rouge française Centre distribution	15 Rue Marcel L	Saint-Florent-sur	18400	dt18@croix-roug	248263197	Participation fina	Accueil inconditi	Distribution de repas	https://soliguide.f	47.002494	2.2560119
51	Régie de Territoire C2S Services, Ecop	4 Chemin de la C	Saint-Hilaire-de-l	18100	contact@c2s-vie	02 48 53 04 05 06 72 61 28 21		Accueil inconditi	Jardin solidaire	https://soliguide.f	47.200795	2.027245
52	Epicerie Sociale La Passerelle berrichor	41 Rue Basse de	Sancerre	18300	lapasserelleberri	248721984	Sur rendez-vous: Sur orientation u Participation fina	Accueil inconditi	Épicerie sociale et solidaire	https://soliguide.f	47.330036	2.836944
53	Jardin partagé du Tunnel-Château, cent	Rue Marat, 1810	Vierzon	18100		Aucun numéro di	Accessible aux p	Accueil inconditi	Jardin solidaire	https://soliguide.f	47.222761	2.072356
54	Association Saint-François	12 bis Boulevard	Bourges	18000	aj.bourges@imanis.fr				Restaurant social / solidaire			
55	CCAS et le relais	2, rue de Wittelsh	Vierzon	18100					Restaurant social / solidaire	fatou	47.27570568172	2.06839408893196
56	CCAS	8 avenue Jean C	Mehun-sur-Yèvre	18500					Épicerie sociale et solidaire	fatou	47.23230152250	2.26520957553973 63
57	Restos du Coeur	Place Gaston Gu	Le Châtelet	18170					Camion itinérant	fatou	46.6423119	2.2008468
58	Restos du Coeur	9 Rue du Rempa	Henrichemont	18250					Camion itinérant	fatou	47.3049793	2.4410711
59	Restos du Coeur	44 GRANDE RU	VAILLY-SUR-SAI	18260					Camion itinérant	fatou	47.4587651	2.5678269
60	Restos du Coeur	Pl. de l'Église	Oizon	18700					Camion itinérant	fatou	47.474813	2.4333015
61	Restos du Coeur	36 Rue de la Gai	Ivoy-le-Pré	18380					Camion itinérant	fatou	47.342156	2.4004894
62	Restos du Coeur	Parking de la sal	La Chapelle-d'Ar	18380					Camion itinérant	fatou	47.3624228	2.3545347
63	Restos du Coeur	2 Pl. Albert Boye	Clémont	18410					Camion itinérant	fatou	47.566834	2.2234623
64	Restos du Coeur	3 Rte de Saint-G	Saint-Hilaire-de-l	18100					Camion itinérant	fatou	47.2062816	1.9373234
65	Restos du Coeur	Rue Jean Moulin	Argent-sur-Sauld	18410					Camion itinérant	fatou	47.5591521	2.3622282
66	Restos du Coeur	19 Rte de Cerno	Barlieu	18260					Camion itinérant	fatou	47.4888022	2.5477781

67	Restos du Coeur	6 Rte de Chaon	Brinon-sur-Sauld	18410					Camion itinérant	fatou	48.3533687	2.2503627
68	Restos du Coeur	17 Rue Grande	Préveranges	18370					Camion itinérant	fatou	46.4336148	2.1716767
69	Restos du Coeur	11 Grande Rue	Méry-ès-Bois	18380					Camion itinérant	fatou	47.3135628	2.2802033
70	Restos du Coeur	6 Pl. Saint-Ursin	Culan	18270					Camion itinérant	fatou	46.5472352	2.2671731
71	CIAS	3 route de Méry-	SAINT-MARTIN-	18110					Épicerie sociale	fatou	47.2049006	2.4118583
72	ADMR des Aix d'Angillon	5 rue des Ecoles	Les Aix-d'Angillo	18220					Panier alimentaire	fatou	47.1977596	2.5659835
73	CCAS	1, place de la Ma	Henrichemont	18250					Panier alimentaire	fatou	47.3038611	2.5222248
74	Secours Catholique	5 Pl. de la Mairie	Chârost	18290					Camion itinérant	fatou	46.9942732	2.1168962
75	CCAS	Rue Jean Moulin	Argent-sur- Sauld	18410					Panier alimentaire	fatou	47.5591816	2.4420538
76	CCAS	Place de la M	Blancafort	18410					Panier alimentaire	fatou	47.5320129	2.5238259
77	Mairie	2 Place Albert Boyer	Clémont	18410					Panier alimentaire	fatou	47.56686	2.3032808
78	Mairie	6, route de Cha	Brinon-sur-Sauld	18410					Panier alimentaire	fatou	47.567682	2.2507245
79	CCAS	Rue Rosa Lu	AVORD	18520					Panier alimentaire	fatou	47.0329799	2.6496398
80	CCAS	1 Rue du Chan	Baugy	18800					Panier alimentaire	fatou	47.0808387	2.7256371
81	CCAS	Pl. Prudent Choll	Belleville-sur-Loi	18240					Panier alimentaire	fatou	47.5072853	2.8483895
82	CCAS	Pl. de L Hôtel de	Châteauneuf-sur	18190					Panier alimentaire	fatou	46.8574674	2.3145851
83	Mairie	6 Pl. Saint-Ursin	Culan	18270					Panier alimentaire	fatou	46.5472648	2.3469987
84	CCAS	3 Pl. du Champ d	Dun-sur-Auron	18130					Épicerie sociale et solidaire	fatou	46.88765	2.5694801
85	CCAS	Pl. du Marché	Graçay	18310					Panier alimentaire	fatou	47.1422324	1.8428272
86	CCAS	10 Rue de la Gar	La Chapelle-Sain	18570					Panier alimentaire	fatou	47.0631236	2.3170718
87	Le relais	Gare SNCF de B	Bourges	18000					Distribution de repas	fatou	47.0942159	2.3917067
88	Le relais	5 Av. Pierre Sem	Vierzon	18100					Distribution de repas	fatou	47.22654	2.0572351
89	CCAS	Pl. du 8 Mai 1945	Levet	18340					Panier alimentaire	fatou	46.9255	2.4045551
90	CCAS	Place de l'Église	Marmagne	18500					Panier alimentaire	fatou	47.1016875	2.2821136
91	CCAS	1 Pl. de L'Hotel d	Nérondes	18350					Panier alimentaire	fatou	46.9980915	2.8153894

Tableau n°… AAA contacté dans le Cher

Structure	Personne.s contacter	Rôle	Type d'entretien	Date	Durée de l'entretien
La Croix Rouge	R.M.	Responsable du centre de distribution alimentaire de Saint-Florent-sur-Cher	Entretien téléphonique	06/05/2025	00:22:46
CCAS bourges	Ambre Gregoire	Chargée d'appui à la Gestion de Projets Direction générale CCAS Ville de Bourges	Entretien visio	03/07/2025	00:37:00
CCAS vierzon	Virginie CANON	Responsable de l'épicerie sociale et de l'Entre-Mets	Entretien téléphonique	04/07/2025	00:13:36
CCAS de mehun-sur-yevre	Maryline CHERRIER	Responsable de l'épicerie sociale	Entretien téléphonique	07/07/2025	30:25:00
C2S	C. Millérioux	Céline MillériouxChargée de développement	Entretien physique	15/07/2025	01:40:44
Epicerie Sociale Bourges Nords	Clément Brelaud	Directeur de l'épicerie	Entretien physique	15/07/2025	00:18:26
ESVALDO	Sabrina GIBERT	Médiatrice sociale	Entretien physique	17/07/2025	01:04
Secours Populaire vierzon	ati	Bénévoles restos du coeur	Entretien téléphonique	21/07/2025	00:58:27
Restos du coeur	Mme Bissonier	secretaire du cher	Entretien téléphonique	28/07/2025	00:23:12
L'entraide de bruyère	Fawiz, Audrey	Représentant de L'Entraide 18, Salariée de L'Entraide 18	Entretien physique	29/07/2025	33:23:00
Restos du coeur	M. Martinet	Responsable de la structure des Restos du Coeur à Saint-Amand-Montrond	Entretien téléphonique pour complément d'information	07/08/2025	00:10:59
Secours Populaire saint-amand	F. Boucher	Responsable	Entretien téléphonique pour complément d'information	19/08/2025	00:14:29
Déapretement du Cher	Sandra Lemoine	Assistante de direction	Entretien téléphonique	19/08/2025	00:15:16

Tableau n°… AAA contacté dans le Loiret

Structure	Personne.s contacter	Rôle	Type d'entretien	Date	Durée de l'entretien
Banque alimentaire	A. Vitoux	Président de la Banque Alimentaire du Loiret	Entretien visio	04/06/2025	00:40:09
SOLAAL	Marie	Coordinatrice	Entretien physique	04/06/2025	01:01:27
Laboratoire CEDETE	Cathy Gemon	Doctorante sur le gaspillage	Entretien physique	10/06/2025	00:57:34
PAT	Pierre de Montlaur	Chargé de Mission PAT Mangeons Loiret Service Développement Économie Compétitivité Filières Chambre d'agriculture du Loiret	Entretien visio	13/06/2025	00:47:07
Croix rouge	Cynthia Boisseau	Monitrice Éducatrice, Délégation Territoriale du	Entretien physique	23/06/2025	00:48:11
Secours Populaire	M. Jaffre	Secretaire générale secours populaire délégation du Loiret	Entretien physique	24/06/2025	00:36:37
Les Mains Tendues	J. Schenck	Responsable de l'association	Entretien téléphonique	25/06/2025	00:47:06
ADEAR45	L. Schmitt	Animatrice Transmission	Entretien téléphonique	25/06/2025	00:25:25
CESER	M. Fantin	Ex-présidente banque alimentaire du Loiret	Entretien téléphonique	30/06/2025	01:03:41
Bocaux des champs	M-P. Hory	membres fondateurs de Bocaux Des Champs	Entretien physique	30/06/2025	00:35:37
Association Teranga	SBINNE Meggan	Coordinatrice administrative et sociale	Entretien téléphonique	09/07/2025	00:30:00
Solembio	L. Buisson	Technique Encadrante – Commercialisation	Entretien physique	09/07/2025	00:51:15
Restos du coeur	Christophe Pinot	Président dans le Loiret	Entretien physique	28/07/2025	01:00:42
Restos du coeur	Martine CARON	responsable du centre de Gien	Entretien physique	04/08/2025	01:15:53
Croix rouge	Phillippe	bénévole	Entretien physique (complément d'information pour les choix de zoom)	13/08/2025	00:15:01
La fraternité Giennoise	M.Flayelle	Trésoriere et Présiente en intérim	Entretien téléphonique	20/08/2025	00:18:31

Tableau n°… . Liens entre les acteurs/actrices Régionaux de l'aide alimentaire en Centre Val de Loire (réalisé fin juillet 2025)

Région	acteurs coordinateur.ice.s	acteur.ice.s alimentaires	acteur.ice.s sociaux	acteur.ice.s de l'AAA	autres acteur.ice.s	Subventions
CESER	eux, CODELUPA, PAT (à peine), …				Solinum	
SOLAAL	FNSEA, JIA, Chambre agriculture, PAT, …			toutes celles avec habilitations aide alimentaire (B.A., resto du cœur, CCAS, SPF, Croix Rouge, …		

Tableau n°… . Liens entre les acteurs/actrices de l'aide alimentaire dans le Loiret (réalisé fin juillet 2025)

Loiret	acteurs coordinateur.ice.s	acteur.ice.s alimentaires	acteur.ice.s sociaux	acteur.ice.s de l'AAA	autres acteur.ice.s	Subventions
Secours Populaire Français		SEVIN, de la Fourche à la Fourchette, mrBeauvalais, Cultiv', FEA, B.A., dons des GME, collecte chez les GME	CCAS et A.S.			
Croix Rouge		B.A., SolemBio, Dons GME, collecte GME	CCAS, Agence Solidarité	Restos du cœur, mains tendues,		MMPT
Les Mains Tendues		dons d'un fournisseurs de restaurant, dons de superU	CCAS	Le rdv Solidaire		
Teranga		B.A.	Bouches à oreilles			DDETS
CCAS Orléans	CCAS	B.A., Promocash, Producteur Local, dons des GME	CCAS, Maison du département, travailleurs sociaux du secteur		prestataires	MMPT
Banque Alimentaire	liens légers avec PAT	La Racinerie, Bocaux des Champs	CCAS	Restos du coeur, SPF45, S.C., Coalia, Croix Rouge, CCAS,		MMPT
Bocaux des Champs	PTCE (S.C., Esope, B.A., ...)	eux		Esope, S.C., ...	Consignez-moi, lombriculture, ...	
SolemBio	Réseau Cocagne	Bocaux des Champs, La Racinerie, La Cocotte Gourmande, ...B.A.		CCAS, Esope, Croix Rouge, ...	prison d'Orléans	
Jardins de la voie romaine	Réseau Cocagne	B.A.		certains CCAS, S.C.		
S.C. mobile Raymonde	S.C., Mairie de La Ferté St Aubin	B.A., Prdctr locaux (en cours)	CCAS			MMPT ?
PAT Départemental du Loiret	eux sont Conseil départemental, et travaillent avec SOLAAL, DREETS, ...			Restos du cœur, S.C., SPF45, B.A., ...		
Les Restos du cœur	Charte des solidarités	B.A. (pour éviter le gaspi c'est tout), AMAP (niv. national),	eux	Autres asso maraudes Orléans,	Lidl (dont avec ventes paniers 1€), CPAM, CARSAT, CAF, ...	MMPT
IMANIS (Gien)		B.A.	CCAS, ADS : Restos du coeur ...			
Esope	ANDES, CENTRAIDER,		CAF du Loiret, ...	Le Secours Catholique, ...	la Région CVL, Orléans métropole + mairie d'Orléans, ...	

Tableau n°… . Liens entre les acteurs/actrices de l'aide alimentaire dans le Cher (réalisé fin juillet 2025)

Cher	acteurs coordinateur.ice.s	acteur.ice.s alimentaires	acteur.ice.s sociaux	acteur.ice.s de l'AAA	autres types d'acteur.ice.s	Subventions
Secours Catholique		Producteur.ice.s locaux	CCAS			MMPT
Secours Populaire Français		Dons GME (superU, Leclerc, Intermarché, Patapain), B.A., Producteurs locaux (oeufs, pdT, pommes, légumes)	CCAS	ADERE, ADN, Imanis, ...		MMPT
Croix Rouge	Oui	Dons producteur.ice.s local 2 fois/an				
CCAS Bourges	SOLAAL, PAT PETR, ...		en contact avec toutes les assos de Bourges			MMPT
CCAS Vierzon	CCAS	Prdctrs locaux, B.A., collectes GME, Dons des GME	CCAS	Le Relais, ...		MMPT
Les paniers mehunois	CCAS, ANDES, ...	La Ferme aux Grenouilles (oeufs), B.A., ...	CCAS			MMPT
ESBN	CCAS, légers liens avec PAT	B.A., Ferme Beaux Regards, collectes GME, Dons des GME, ...		En contact via whatsapp (CCAS) avec tous les AAA de Bourges		MMPT
Esvaldo	CCAS	B.A., Revivre, ...	Conseil départemental (à 90%), Centre Social Val d'Auron, CARSAT, les Lucioles, le Relais, Croix Marine, GDIF, ...	En contact via whatsapp (CCAS) avec tous les AAA de Bourges		MMPT, CNES
Potager Bio	Reseau Cocagne			SPF18, B.A. Bourges		
IMANIS	CCAS Bourges		Les partenaires locaux orientent beaucoup. Les structures sociales, médico sociales, d'hébergement...			MMPT
La passerelle Berrichonne		B.A., achat de produits, ...	travailleurs sociaux de la Maison des Services de Sancerre			non
Les Restos du cœur	CCAS ?		bouches à oreilles, Acteurs sociaux			MMPT
L'entraide Berruyère	CCAS		IMANIS, Le relais18; le secours catholique, le GEDIF, le foyer saint François, Carude, secours populaire français, le 115, ...	Esope, Saint-François, ...	CAF, CPAM, ...	MMPT et FSE+

Tableaux permettant d'éclaircir l'observation des liens entre les AAA de la comcom Giennoises (réalisé en août 2025).

Comcom Giennoises	La Banque Alimentaire	Dons des GME (ramasses)	Producteur.ice légumes	Transformateur.ice	Achats (en plus pour compléter l'aide)	Collectes ? Autres	FSE+
Restos du Cœur	non	Auchan, Super U	Les jardins des Cœurs (Gien), De la Fourche à la Fourchette	non	la délégation d'Ingre pour passer commande au National	non (n'en ont pas parlé)	non (peut être par le national ?)
Imanis	oui						
La Fraternité Giennoise							
Secours Populaire							
Croix Rouge							

Comcom Giennoises	acteurs coordinateur.ice.s	acteur.ice.s alimentaires	acteur.ice.s sociaux	acteur.ice.s de l'AAA	autres acteur.ice.s	Subventions
Restos du Cœur	La délégation RdC à Ingre	de la Fourche à la Fourchette, les jardins des coeurs (Gien), dons des GME (ramasses au Super U et Auchan)	CCAS, IMANIS, CADA, Coallia	Les autres structures du Restos du Coeur dans la comcom Giennoises	d'autres asso pour des ateliers hors alimentaires	
Imanis		B.A.	CCAS, ADS ; Restos du coeur ...			
La Fraternité Giennoise						
Secours Populaire						
Croix Rouge						